DIERON POR PERDIDO EL AVION T-48. NEPTUNE: MURIERON CARBONIZADOS

● Información Página 24

TIEMPO

MAXIMA (horar.), a las 13:

21°8

MINIMA: 18°4 a las 3.30.. Humedad, 82 %. Vientos del Oeste a 3 k.p.h. Pronóstico para hoy: Cubierto, luego lluvias y tormentas eléctricas. Descenso de temper. Mejorando durante el día.

crónica

FIRME JUNTO AL PUEBLO

5ª EDICION

Año III — Buenos Aires, Miércoles 10 de Noviembre de 1965 — Nº 814 — $ 10.—

DOLAR

Al cierre de esta edición, la cotización del dólar era de:

180,40

en el Mercado Unico de Cambios. **En el mercado paralelo:** Transferencias, comprador $ 222,50, vendedor $ 223,50. Billetes: comprador $ 224.—, vendedor $ 225.—

RECHAZAN EN CHILE UN PLAN DE CONCILIACION

CLIMA HOSTIL EN CHILE. Centenares de estudiantes chilenos, reiteraron hoy sus actos hostiles contra el gobierno y militares argentinos. En la nota, se reproduce elocuentemente la histeria colectiva reinante en el país trasandino.

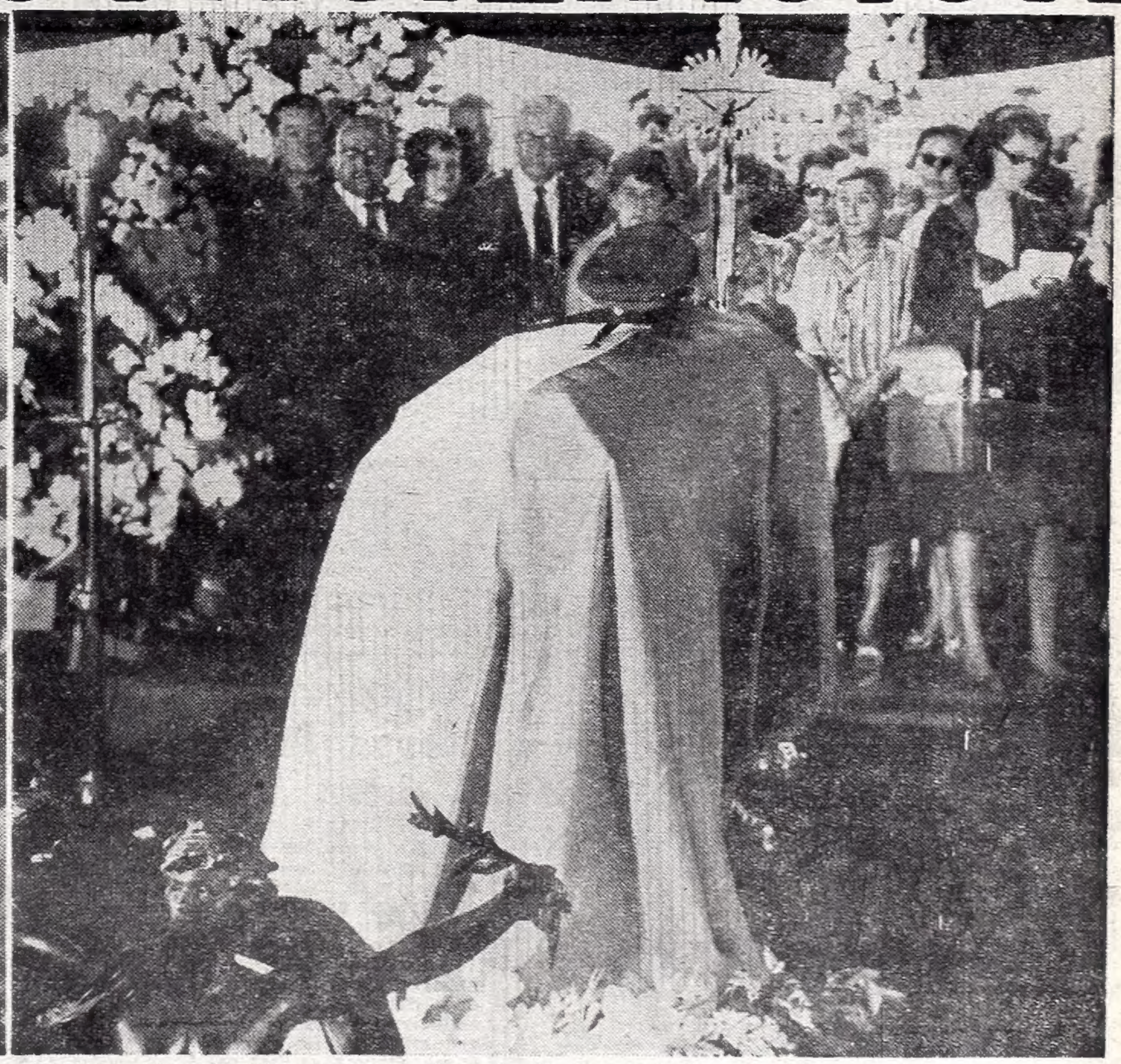

VELATORIO DEL CARABINERO. En la Escuela de Carabineros, en Santiago de Chile, son velados los restos del teniente Hernán Merino, muerto en el tiroteo que él y sus compañeros mantuvieron con efectivos de nuestra gendarmería. El presidente Eduardo Frei Montalva se hizo presente en el velatorio. (Inf. Páginas 12 y 13).

SUPER CHALET TARZAN 66

y ahora con el NUEVO neutralizador de ambientes ACC20 en sus famosos paneles de ROCALIT ESTRUCTURAL LICENCIA EUROPEA EXCLUSIVA "ANTISHOCK" (patente Nº 447.521) Con ventanales panorámicos deslizables de duraluminio extrudado con vidrios polarizables.

$ 3.980.- POR MES

EXPOSICIONES y VENTAS

- POMPEYA: Av. SAENZ 1102
- CONSTITUCION: BRASIL 849
- AVELLANEDA: Av. MITRE 338
- LA PLATA: Calle 49 Nº 679
- MORON: RIVADAVIA 18.127 (F. Estación)
- LINIERS: CARHUE 54 (a 1/2 C. Estación)
- SAN FERNANDO: Calle CONSTITUCION 480
- ROSARIO: SAN MARTIN 1371
- SAN JUSTO: Av. Prcias. UNIDAS 3600 y Bs. As
- MATADEROS: TELLIER 2149 (Fte. al Matadero)
- BOULOGNE: Av ROLON 2600 (Fte. Estación)
- VICENTE LOPEZ: Av. MAIPU 2. (Pte Saavedra)

HORARIO: Lunes a Sábados de 9 a 20 Hs Domingos Cerrado

FOETRA: GRAVE DENUNCIA CONTRA ENTel

NOTA A LOS TRES SECRETARIOS MILITARES SOBRE LOS ANTECEDENTES DEL CONFLICTO

En su comunicado de la fecha, la CGT, al referirse al conflicto de las firmas Pirelli y Ford, señala al respecto "que el estado de lock out decretado por las mismas es alentado por el Ministerio de Trabajo y Seguridad Social". En otra parte, se expresa que la CGT, "reclama la apertura de esas dos plantas y respaldará a los trabajadores".

También critica el criterio del gobierno "que es incapaz de controlar o saber qué pasará en el mes de diciembre del corriente año y se aventura a aplicar una política salarial para todo el año 1966". Volviendo al problema de la Ford, destácase que de persistir la referida empresa en con asiento en San Isidro, "pondrá en estado de alerta a su actitud la Delegación Regional Zona Norte de la CGT, todos los gremios de esa zona para tomar las providencias necesarias".

Asimismo, la Central Obrera da cuenta de la nota del mismo tenor que envió la Federación de Obreros y Empleados Telefónicos de la República Argentina (FOETRA) a los secretarios de las tres armas. La misma comienza por decir que como hasta la fecha no se ha tenido respuesta a los pedidos de audiencias solicitados al presidente de la Nación y al ministro de Trabajo: "Nos dirigimos a usted, con la ineludible responsabilidad de poner en su conocimiento que los actuales problemas de ENtel-FOETRA, son artificialmente creados por el actual presidente de ENtel, doctor Javier López Zavaleta".

Más adelante, la nota expresa que la situación se ha agravado, "al negar sistemáticamente el mismo presidente de la República, el ministro de Trabajo y las autoridades de ENtel una entrevista con la organización gremial, que trata así de llegar a las máximas autoridades del país para evitar conflictos innecesarios que no solo perjudican a los trabajadores, sino a los usuarios y en definitiva al país".

SE LE ESCAPO UN TIRO A UNO DE LOS GUARDIAS DE ISABEL: HAY 2 HERIDOS

SANTA FE, 10 (De nuestro corresponsal). — Se registró a las tres de la madrugada un accidente en el hotel Ritz, resultando heridas dos personas. En efecto, en el tercer piso del establecimiento, donde se aloja la señora Isabel Martínez de Perón, se oyó a la hora indicada un disparo de arma de fuego. Al hacerse presente en el lugar la policía, se estableció que el hecho había ocurrido en forma casual y que los afectados serían integrantes de la guardia peronista que hace vigilancia en torno a la esposa del ex presidente.

Los heridos son Manuel Acosta, argentino, de 28 años, soltero, cuyo domicilio familiar se encuentra en Rosario, y José Daniel Ledesma, argentino, de 26 años, empleado de la Municipalidad de Paraná.

El subjefe de policía, señor Héctor Biaggini, se hizo presente en el hotel Ritz acompañado de otros jefes de la repartición y personal de investigaciones. Luego la autoridad policial suministró detalles de lo sucedido, y así pudo saberse que mientras Acosta hacía guardia en el tercer piso del establecimiento con varios jóvenes más, se le escapó un tiro de pistola que le hirió la mano izquierda perforándosela, para luego el proyectil ir a incrustarse en un brazo de su compañero Ledesma. Ambos fueron internados en el hospital Provincial.

La señora Isabel Martínez de Perón es esperada en Rosario alrededor de las 19 horas de hoy.

SILBAN EN UNA FACULTAD AL MINISTRO GARCIA TUDERO

Un ministro de la Nación, el doctor José Carlos García Tudero, corrió esta mañana una aventura inesperada, que duró 5 intensos minutos. Como es notorio, el ministro desempeña la Cartera de Hacienda en el gabinete del doctor Humberto Illia. Al mismo tiempo es catedrático en la Facultad de Ciencias Económicas.

ENERGICAS PROTESTAS. El Dr. García Tudero, fue objeto de manifestaciones de protesta por parte del personal de la Facultad de Ciencias Económicas que no cobra desde hace más de un año.

• La Situación

También se sabe que hay varios miles de no docentes en las facultades de la Universidad Nacional de Buenos Aires, que no cobran sus retroactividades desde el primero de agosto del año pasado a la fecha. El decreto (número 5042) en tal sentido, solo se cumplió hasta julio. Después cesaron los pagos y comenzaron las manifestaciones de protesta —rotativas— en las distintas facultades. Hoy fue en la Economía.

• La Protesta

García Tudero llegó a las 7,55, en un Mercedes Benz azul, chapa oficial. El coche pertenece a las unidades automotores de su ministerio. Fue directamente al aula 217, tercer año, donde enseña el curso de estadística entre las 8 y las 10. La clase se desarrolló normalmente.

Entre tanto y en forma sorpresiva, el personal no docente —400 personas— con el apoyo del Centro de Estudiantes, dejaba su tarea a las 9,30 en punto, y salía a la calle Córdoba con bancos, letreros y volantes. La protesta significó la interrupción del caudaloso tránsito y la detención de cientos de peatones.

Un fornido delegado gremial subió a uno de los bancos y expresó los conocidos motivos de la protesta, calificando al gabinete económico de **"responsable de todas las calamidades que sufre el país"**. Ensordecedores silbidos subrayaron sus palabras.

• 'Queremos Cobrar'

Los carteles decían **"Queremos cobrar; no vivimos del aire como el clavel". "No somos fakires". "No podemos prestarle nuestros jornales al gobierno"**. Los automotores tomaban la calle como playa de maniobra y seguían por otras arterias, sin bocinazos ni protestas. La barrera de banco, por otra parte, solo permitió el paso de un vendedor de frutas que empujaba su carrito. La gente aplaudió.

Después llegó un patrullero, el comisario de la 7ª, señor Osvaldo Fernández, quien hizo retirar los bancos después de "parlamentar" con los dirigentes. El tránsito se restableció, pero los no docentes siguieron velando las armas, mientras explicaban a los periodistas:

• ¡Nos Oirá!

—Metimos los bancos adentro, pero lo esperamos ahora a García Tudero. No podrá salir por la puerta de la playa de autos; está clausurada. Saldrá por aquí. ¡Y nos oirá!

• Sale G. Tudero

El ministro estaba, entre tanto, después de su clase, en la sala de profesores, planta baja, donde se agolpó un sector de los no docentes. Se creía que no iba a salir, pero a las 10,15 apareció en el ancho pasillo, con un portafolio bajo el brazo. Vestía traje gris ("Recién planchado") y se mostraba sonriente, pero muy nervioso.

Los empleados y empleadas empezaron a gritar: **"Que nos paguen.. que nos paguen... ¡Diga algo, señor ministro-profesor!**

• Ni Siquiera Eso

García Tudero continuó avanzando en compañía del profesor Leopoldo Portnoy. Llegó hasta la playa, por la vereda, siempre con público protestante detrás y subió en una camioneta Unión, chapa de la provincia de Buenos Aires 967-658, conducida por su colega. El tránsito estaba reanudado y lo detuvo a la salida. Un redactor de CRONICA le pidió **dos palabras** y el ministro, ya tranquilizado le respondió:

—¡Ni siquiera eso podemos dar en Hacienda...!

HA SIDO CONDENADO POR PRIVAR DE LA LIBERTAD AL PATRON

A ocho meses de prisión, en suspenso, condenó el juez federal doctor Luis M. Rodríguez, al obrero metalúrgico Andrés Pablo Frías, argentino, de 38 años, casado, quien privó de libertad al dueño de la fábrica "Maristal S.A.", en momentos de realizarse la ocupación del establecimiento.

El hecho tuvo lugar en Rivadavia 4041, donde funciona la empresa citada, el 29 de mayo de 1964. En cumplimiento del Plan de Lucha dispuesto por la CGT, los obreros ocuparon la planta industrial, y Frías, delegado sindical, con otros compañeros procedió a clausurar las puertas del local y privó de la libertad al patrono y al personal administrativo, demorándolos por espacio de cinco horas.

Estima el doctor Rodríguez que adquieren especial relevancia, en cuanto al quehacer delictivo de Frías, las circunstancias descriptas por los testigos Rodolfo W. Picchi y Alfredo José P. Mariscal, ya que el primero dice que intentó salir de la empresa, pero el procesado se lo impidió con tono firme, agregándole que "desistiera de su intento para evitar inconvenientes". Por su parte, el propietario del establecimiento le solicitó permiso a Frías para salir, pues su esposa había sido sometida a una operación que le impedía valerse por sí misma, pese a lo cual se le negó la autorización para abandonar el lugar.

Está claro —dice el juez— que al haberse admitido la huelga con linaje constitucional su ejercicio, en principio, no será nunca delictual, pero con prescindencia de ello, la ley penal será de aplicación a los huelguistas, no por el hecho de participar en ella, sino cuando su comportamiento la infrinja.

A UN ABASTECEDOR LE ROBAN $ 400.000

Intervino la policía de la seccional 13ª, con motivo de un robo ocurrido en horas de la tarde de ayer, del que fue víctima el abastecedor Luciano Rodolfo Peroveda, argentino, de 38 años. Había estacionado frente al mercado de la calle Gaona 1337 su camión chapa 827.408, para dejar reses en los puestos. El producto pertenecía a la Cooperativa de Carniceros. Cuando se dispuso a seguir viaje, comprobó que le habían robado el rodado con una res. En la guantera tenía la cartera con 400.000 pesos.

TENGA CON "TEIA" su

DI TELLA 1500
Uso familiar o taxi

MAGNETTE 1622
Gran suntuosidad con gran economía

RURAL TRAVELLER
Práctica y para paseo

PICK-UP ARGENTA
Cabina doble

Cómprelos con los mejores planes de financiación de plaza, en

TEIA AUTOMOTORES S.A.C.I.F.I.
CONCESIONARIO OFICIAL
Abierto Sábados y domingos

JUAN B. ALBERDI 2536 — GAONA 3583
Tel.: 612-2436 — 67-8322
Un producto con la calidad de Industrias Kaiser Argentina

Se reencontrará con sus Padres en Buenos Aires

CONVERSANO, Bari, 10 (ANSA). — El joven Cosimo de Santis, de 17 años, merced a la intervencion del gobierno argentino, podrá encontrarse nuevamente con sus padres en Buenos Aires, después de haber estado alejado de ellos durante 12 años. El matrimonio De Santis emigró en 1953. En aquella época, Cosimo, el más pequeño, tenía 5 años. A causa de una deformación de la columna vertebral que lo obligaba a mantenerse en cama, no pudo afrontar el viaje, quedando al cuidado de un tío paterno, Pietro De Santis. El joven partirá el 22 de noviembre próximo y llegará a Buenos Aires a bordo del barco "Federico C", en un camarote expresamente reservado por el Ministro del Interior de Argentina que tuvo a su cargo las gestiones para este emotivo reencuentro.

SEPULTARON A LOS TRES PISTOLEROS

MONTEVIDEO, 10 (ANSA). — En las primeras horas de hoy, en el cementerio del Norte, se procedió a dar sepultura a los cuerpos de los pistoleros argentinos Carlos Alberto Mereles, Marcelo Brignone y Roberto Juan Dorda, ultimados en los episodios recientes.

Así se anunció en los medios policiales, que agregaron que la ceremonia se cumplió "de oficio", sin la presencia de ningún particular. La policía uruguaya informó que los cuerpos no fueron reclamados. Trascendió, sin embargo, extraoficialmente que un familiar de Brignone anunció por telegrama que iniciará de inmediato las gestiones para trasladar el cadáver del maleante a Buenos Aires.

ROBAN EL AUTO A LA SEÑORA DE MATERA

La señora Elsa C. de Matera, esposa del doctor Raúl Matera, concurrió esta mañana a la seccional 37 para denunciar que autores desconocidos le habían hurtado su automóvil marca Fiat chapa 1.171.345 que había dejado estacionado frente a su domicilio particular de la calle Villanueva 1363.

Por medio de la radio policial, se ha solicitado el correspondiente secuestro del rodado y para recuperarlo, se ha solicitado la cooperación de Investigaciones. La señora de Matera no ha justipreciado el valor del rodado.

Fue Operada Malisa Zini

En horas de la mañana fue sometida a una intervención quirúrgica, en el Sanatorio De Cusatis, la actriz Malisa Zini. Aunque no se suministró información al respecto, pudimos saber que su estado no inspiraba cuidado.

La conocida actriz debió internarse —según trascendió— para corregir un mal causado por fuerte ingestión de barbitúricos, hecho ocurrido hace un tiempo y que dio pábulo a los más diversos comentarios, inclusive se pensó que habría querido quitarse la vida.

TEXTILES GLORIA Masllorens Hnos. S.A.
Vende directamente al público saldos de fabricación de verano.
Mallas - Pullovers - Bonetería - Lanas
Olavarría 166 - Avellaneda
Horario de 9 a 17.00
y Sábados de 8 a 12.00 hs.

"CRONICA" QUERELLA AL Dr. LOPEZ ZAVALETA

Con el patrocinio de nuestro asesor letrado, doctor Raúl Augusto Bercovich, y por ante el juzgado federal en lo criminal y correccional a cargo del doctor Leopoldo Isaurralde, secretaría a cargo del doctor Jorge Trincavelli, CRONICA ha promovido hoy querella criminal por injurias contra el presidente de la Empresa Nacional de Telecomunicaciones, doctor Javier López Zavaleta.

Nada de orden personal nos mueve en esta acción, ya que en el ejercicio de nuestra labor periodística sabemos superar agravios subjetivos, en cumplimiento de nuestro lema de "firme junto al pueblo".

Pero los hechos que originan esta querella, van más allá de lo personal. Como lo expresamos en la misma, tienen cará ter institucional.

Desde su cargo y con fondos que no sabemos si son personales o de ENTel, el doctor Javier López Zavaleta ha injuriado a CRONICA y a su director a través de amplias y costosas "solicitadas" en dos diarios de la Capital Federal.

Sin obtener la reparación moral a que nos sentimos acreedores y que hemos requerido, acudimos ahora a la justicia. Lo hacemos tanto en defensa de ENTel, repartición del Estado, que no puede agraviar a un órgano periodístico por el cumplimiento de su misión informativa, como en defensa de la libertad de prensa, cuyo ejercicio no admite ni agravios ni cercenamientos.

TUCUMAN ESTA AL BORDE DE LA QUIEBRA

Si no Consigue un Préstamo Oficial de 800 Millones se Declararía en Estado de Convocatoria de Acreedores

TUCUMAN, 10 (De nuestro corresponsal). — El proyecto del gobernador de la provincia, de integrar con los factores de la actividad azucarera una comisión permanente para controlar el destino que se les da a los dineros que facultan de los bancos oficiales, el análisis de los problemas propios de la actividad y la realización de gestiones en pro de la sanción de la ley azucarera, no pudo concretarse. La iniciativa no prosperó porque los cañeros no aceptan que se les controle el destino que dan al dinero que reciben de los ingenios, en cambio, los industriales por intermedio del doctor José Manuel Avellaneda aceptan el control que propone el gobierno. Ante esta falta de entendimiento, el profesor Lázaro Barbieri anunció que el Poder Ejecutivo controlará los dineros y que el proyecto de ley azucarera será analizado a nivel de gobernadores de provincia. A tal propósito, agregó, ya invitó a los gobernadores de Salta, Santa Fe, Chaco, Misiones e interventor de Jujuy para que se reúnan en esta provincia los días 26, 27 y 28 próximos. Al mismo tiempo el gobernador dijo que comisionó al secretario general de la gobernación, Roque Abadies, para que gestione ante el gobierno de la Nación un crédito de 800 millones de pesos para abonar los sueldos al personal de la administración pública, correspondiente a los meses de noviembre y diciembre próximo. Si la gestión fracasa —afirmó— el 30 de diciembre venidero dictará un decreto por el que declarará a la provincia de Tucumán en estado de convocatoria de acreedores, como si fuera cualquier ente de actividad privada.

SIGUEN INVESTIGANDO LA INTOXICACION DE CADETES

MENDOZA, 10 (De nuestro corresponsal). — La dirección del liceo militar "General Espejo" proporcionó una información sobre la marcha de las investigaciones para determinar la causa de una intoxicación colectiva producida días atrás entre un grupo de 60 alumnos de ese establecimiento.

Señala el informe que las investigaciones de laboratorio permitieron aislar gérmenes del género Salmonella cuya identificación de especie continúa. En esta tarea cooperaron el jefe de bacteriología del hospital de Mendoza, doctor José Salvadore y la doctora Curi de Montbrun de la cátedra de Bacteriología de la Universidad de Cuyo.

En cuanto a las investigaciones bromatológicas realizadas en alimentos que ingirieron los cadetes, éstas no han dado hasta ahora resultados positivos, por lo cual se continuará indagando hasta determinar la forma en que esos gérmenes llegaron a producir la intoxicación.

Conmemora la Provincia el Día de la Tradición

LA PLATA, 10 (De nuestro corresponsal). — Hoy se celebra el Día de la Tradición en todo el territorio de la provincia, de acuerdo con lo establecido por el decreto-ley del 28 de marzo de 1956. Con ese motivo hoy será día no laborable para la administración pública; no se dictarán clases en los establecimientos dependientes del Ministerio de Educación y de la Dirección General de Escuelas y habrá asueto judicial, con suspensión de los términos judiciales; en cambio, los bancos trabajarán. El cierre del comercio será optativo.

Los actos programados con este motivo fueron los siguientes: a las 11 se ofició un solemne tedeum en la iglesia San Ponciano, al que concurrió el gobernador, ministros y altas autoridades provinciales, militares y navales. A las 11.45 se colocaron ofrendas florales ante el monumento del general San Martín y a las 12.30 se sirvió un almuerzo criollo en las instalaciones del Regimiento 7 de Infantería. A las 18 se realizará un desfile gaucho por la avenida 7, desde plaza Rocha hasta plaza Italia, y finalmente las bandas del Regimiento 7 de Infantería y de la Policía provincial ejecutarán la retreta del desierto, a cuyo término se realizará un baile folklórico popular.

• En la C. Federal

La Secretaría de Comunicaciones adhiere a la celebración de la fecha con un acto que realizará a las 19 en el salón de ceremonias del Palacio de Correos. Asimismo, varias son las instituciones en donde se realizarán actos alusivos: la Asociación de Conmemoraciones Patrióticas de San José de Flores, La República de Villa Crespo, la Asociación de los Amigos de la Avenida Independencia, el Club Municipalidad y la institución folklórica Mi Rancho, que colocó una ofrenda floral ante la tumba de José Hernández.

HABRA CLASES ENTRE EL 7 DE MARZO Y EL 9 DE DICIEMBRE

El año próximo, las clases en la enseñanza primaria se iniciarán el 7 de marzo y finalizarán el 9 de diciembre.

Así lo informó la presidenta del Consejo Nacional de Educación, profesora Luz Vieira Méndez, quien anunció asimismo, que en estos días inicia sus trabajos una comisión conjunta de calendario escolar, que procurará armonizar lo más posible las fechas de terminación de clases en el ciclo primario y en el secundario "adecuado a las características especiales de éste".

Días pasados, la presidenta del Consejo Nacional, mantuvo una entrevista con el Presidente de la República en la que se encaró la posibilidad de una mayor escolaridad, pero desmintió categóricamente la versión que circuló en medios docentes sobre reestablecimiento del "sábado lectivo".

Con respecto a la mayor escolaridad, recordó que técnicamente, 200 días es el mínimo necesario universalmente aceptado para cada período de clases y especificó que se ha logrado, en nuestro país, elevarlo de 167 a 180 y 185 días. Añadió que complementariamente, el calendario estival aplicado en las escuelas de zona fría con horario de verano, ha tenido ya un comienzo anticipado de una semana y finalizará una semana después de la fecha fijada.

LOS TAMBEROS CONTRA LOS ABUSOS

La Unión General de Tamberos hará respetar la resolución del gobierno de la provincia de Buenos Aires que fija un precio mínimo a la leche; que reglamenta el régimen al que deberán ajustarse los excedentes y que fija, también, un precio que impida los clásicos abusos de la industria —que al llegar la primavera— mantiene el precio al público, pero baja de manera notable el que paga al productor de leche. Aunque no cubren los costos, se pagará 10 pesos un volumen de leche igual al promedio de invierno, más un 20 por ciento y no se podrá pagar, por el llamado excedente, un precio inferior a 9 pesos, según se hizo saber anoche en conferencia de prensa.

De largo alcance... y a su fácil alcance!

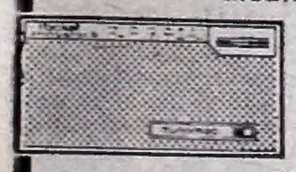

radio tonomac Junior 90
todo en cuotas de $ 395 mensuales en
Vanderbilt SA
Casa Matriz: Lope de Vega 1055
y Sucursales: Av. San Martín 1418
Viamonte 828 - Caseros 3000
Informes: 89-6868

P.P. ¡INCREIBLE!

un dentífrico EXCEPCIONAL a MITAD DE PRECIO, para que Ud. lo pruebe y lo adopte desde hoy mismo.

dentex

con FLUOR para sus dientes y VITAMINA C para sus encías.

dentex

producido con las mejores materias primas en los más modernos equipos del país.

dentex

en deslumbrante presentación y de exquisito sabor

¡COMPRELO YA!

crema dental dentex con flúor y vitamina "C"

dentex

Precio normal $ 102.-
Al increíble precio promocional de
$ 51.-
Para que Ud. lo conozca y lo convierta desde hoy mismo en SU DENTIFRICO!

INGLATERRA NO QUIERE RESPONDER A LOS RECLAMOS ARGENTINOS CONTRA LA USURPACION DE LAS MALVINAS

NACIONES UNIDAS, 10 (Reuter, France Presse y Associated Press). — Catorce países latinoamericanos instaron a la Argentina y Gran Bretaña a que entablen negociaciones en torno a la disputa que mantienen sobre las islas Malvinas. El Consejo hace referencia a que las partes lo hagan sin demora.

El proyecto de resolución respectivo fue presentado por Bolivia, Colombia, Costa Rica, Chile, Ecuador, El Salvador, Haití, Honduras, Nicaragua, Panamá, Perú, República Dominicana, Uruguay y Venezuela. Bonifacio del Carril, representante argentino, dijo en conferencia de prensa que la resolución será aprobada sin dificultad por la comisión de fideicomisos y posteriormente por la Asamblea General. El ex canciller argentino expresó que su país había dirigido una nota a Gran Bretaña el mes pasado solicitándole se aviniera a negociar sobre el pleito, pero aún no había recibido respuesta.

• La Ponencia

En su parte resolutiva, la ponencia dice así: "Invita a los gobiernos del Reino Unido y de la República Argentina a entablar sin demora negociaciones a fin de encontrar una solución pacífica al problema, teniendo debidamente en cuenta las disposiciones y los obetivos de la Carta de las Naciones Unidas y de la resolución Nº 1514, así como los intereses de la población de dichas islas.

Se pide a ambos gobiernos que informen sobre el resultado de las negociaciones al comité especial o a la Asamblea General en su próximo período de sesiones".

Cabe informar que la llamada resolución Nº 1514, trata sobre la descolonización de territorios. Hasta ahora Inglaterra se ha negado a aceptar recomendaciones y todavía Londres no ha contestado la nota argentina del 21 de setiembre de este año en la que se pedía que se entablara el diálogo sin más demora.

• Conferencia

En el curso de una conferencia de prensa, los embajadores del Carril y García del Solar, que fue anterior a los debates, manifestaron que la "República Argentina tiene el apoyo de un gran número de naciones en diversas regiones geográficas". Expresaron que los únicos países Latinoamericanos que faltan son Brasil, México, Cuba, Paraguay y Guatemala, pero en el caso de este último su adhesión al proyecto se confirmará en estos días.

Destacaron, por lo demás, que los jefes de las misiones de Perú, Ecuador y Uruguay, han prometido hablar ante la cuarta comisión adhiriéndose al punto de vista argentino. Hay que señalar que en la ONU los jefes de misión por regla general no participan en los debates de comisiones, limitando sus intervenciones a la comisión política.

En un pasaje de la conferencia, Bonifacio del Carril dijo: "El siglo veinte es el siglo de la devolución de las Islas Malvinas. En el siglo XVIII Gran Bretaña se apoderó de las islas, que justicieramente pertenecen a la Argentina. En el siglo XIX las ocupó y en el siglo XX las devolverá".

• En la Comisión

En el seno de la cuarta comisión de la Asamblea General, Bonifacio del Carril, que habló en nombre del canciller Zabala Ortiz, señaló que "la Argentina nunca ha considerado a las Islas Malvinas como territorio colonial. Las ha considerado y las considera como una colonia establecida por Inglaterra en un territorio usurpado, que pertenece a la República Argentina. Desde el primer día en que las Malvinas fueron incluídas por Gran Bretaña en la nómina de territorios no autónomos, el gobierno argentino ha señalado anualmente que el territorio de las islas no pertenece al Reino Unido sino a la República Argentina".

Casi con vehemencia, del Carril expresó "que es evidente, pues, que si por vía hipotética se llegará a admitir la posibilidad de descolonizar las Islas Malvinas sometiéndolas a cualquier régimen de soberanía que no sea el de la Argentina, ello comportaría una flagrante violación de los principios, propósitos y resoluciones de las Naciones Unidas. Gran Bretaña se apoderó de las islas antes de la firma de la carta. Pero ahora se trata de impedir la legalización de un estado de hecho jamás consentido".

ALQUILERES: "¡SALIO LA NUEVA LEY!"

El Aspecto de las Prórrogas Presenta sus Vueltas, Pero en Todo Caso el Juez Decide

Nadie duda a esta altura que la nueva Ley de Alquileres que lleva el número 16.739 y con vigencia en todo el país, será "best-seller" durante varias temporadas. Basta observar cómo se agotan rápidamente en todos los kioscos de la ciudad sucesivas ediciones de un librillo en que están contenidos todos sus arduos articulados y no menos trabajosos incisos (en sucesivos capítulos), para darse cuenta de este nuevo fenómeno "literario". Comprarlo, en realidad no cuesta mucho. Tiene un precio más o menos al alcance de cualquier bolsillo: 50 pesos. Ahora, que entenderlo es otra cosa. La "obra" ofrece en realidad "pasajes" bastante oscuros o por lo menos sorpresivos. Como por ejemplo los que se refieren al aspecto de las prórrogas de los contratos. En el artículo 2º del Capítulo 1, se dice que en el caso de la locación de inmuebles con destino a viviendas los contratos "comprendidos dentro de la presente ley que hubieran vencido antes de su sanción o que vencieren con posterioridad a la misma "serán prorrogadas hasta el 31 de diciembre de 1970. Pero ándese con cuidado el inquilino que se crea presuntamente encuadrado dentro de —digamos— ese beneficio. Y no cante "victoria" o menor dicho "alivio" antes de tiempo. En el inciso J, del artículo 3 del mismo capítulo se encontrará conque quedan excluídos de la prórrogas "los contratos celebrados a partir del 1º de marzo del año 1957 **y los contratos de unidades nuevas o habilitadas a partir del 1º de enero de 1954 al 28 de febrero de 1957".** Subrayamos especialmente esto porque sin duda dará lugar a juicios e interpretaciones y sorpresas de toda índole. Ejemplifiquemos: Pongamos por caso que Ud. inquilino tiene un contrato firmado el 30 de enero de 1956. Dirá: entro en la prórroga. Pero quizás se lleve una sorpresa, cuando el locador o la administración respectiva lo llame y le diga: No, este contrato no entra en la prórroga. Entonces Ud. creerá por un momento que la cabeza le va a estallar. Sobre todo porque el locador o la administración de marras, le pide sobre el pucho 10.000 pesos de alquiler, por encima de los 1.000 que Ud. estaba pagando como podía. Usted persistirá en que según la ley entra en la prórroga; entonces le responderán que no, porque se trata de una unidad "nueva o habilitada" dentro del período que dejamos subrayado y que figura en el inciso J, del artículo 3, ya señalado. Entonces Ud. dirá. Y bueno voy a juicio. Y como Ud., cientos de miles. Y será lo que dijo un inquilino y también un locador: "Todos iremos a juicio".

• Criterio Social

Sin embargo, no hay que desesperarse. La ley previene que en todo caso el alquiler lo debe fijar el juez (¡Ojo! con esto). Por otra parte, a pesar de las vueltas que la ley no deja de tener, debe decirse que en general ha sido hecha o "cocinada" como se dice en ambientes parlamentarios, con un amplio criterio social. Hoy no hemos hecho más que aproximarnos a su texto. Puede ser posible que en sucesivas aproximaciones lleguemos a sacar más cosas en limpio.

Pero eso sí. Desde ya advertimos que se debe andar con pie de plomo. Con la cabeza fría, "para no hacer macanas". El menor traspié, la menor imprudencia, puede acarrear un disgusto. La ley tiene sus vueltas, pero "tira para el inquilino". Para el inquilino honesto, se entiende.

UN TREN MATO A FANATICOS RELIGIOSOS

CALCUTA, 10 (France Presse). — Diez hindúes que se oponían por fanatismo religioso al paso de un tren de viajeros sobre un puente que franqueaba el río Bagnati, donde miles de hindúes se bañaban en ocasión de la fiesta de Kartik Purmina (la luna llena de noviembre), fueron muertos por el tren, que no se detuvo a tiempo. El accidente se produjo a unos kms. de Sitamarhi (Estado de Bihar). Una muchedumbre de varios centenares de personas ocupaba el puente y fue presa del pánico cuando vio que el tren proseguía su marcha, varias personas saltaron la balaustrada del puente y se arrojaron al río.

LA CEBOLLA HACE LLORAR: SE FUE A $ 36

La cebolla además de hacer llorar los ojos, ahora hace "llorar" el bolsillo. Hasta hace unos días estaba a $ 32 el kilo. Hoy se elevó a $ 36. Un salto de $ 4 en un corto lapso. Después vendrá el gran salto. Y su precio se irá a la estratósfera. Siempre, por lo demás, hay razones para justificar el aumento. "Como viene de San Juan, ¿sabe?, se la recarga $ 4 por kilo..." Y uno está por contestar al comerciante: —no. No sé; en realidad ya no se mas nada.

Por lo demás, el "cuento" de los fletes está ya tan gastado que no vale la pena entrar en polémicas.

Lo de los fletes sirve como comodín para justificar los más injustificables incrementos. Está de moda, como quien dice.

EJO UN SALDO MORTAL N CHOQUE EN EL BRASIL

BELLO HORIZONTE, 10. (ANSA). — Siete personas dieron la vida y otras treinta resultaron heridas, al chocar un automóvil con un autobús colmado de pasajeros en la carretera que une Río de Janeiro con la ciudad de Bahía, en las inmediaciones de la localidad de Teófilo Otoni. Los dos conductores del autobús y cinco pasajeros resultaron muertos, siendo los heridos urgentemente transportados al hospital de Teófilo Otoni. La colisión se produjo cuando el automóvil, que avanzaba en sentido contrario, se precipitó sobre el autobús que en esos momentos tomaba una curva cerrada.

Se Recuperan las Siamesas Operadas

CHAPEL HILL, Carolina del Norte, 10 (Reuter). — Las hermanas siamesas cuya separación se efectuó anteayer en una arriesgada intervención quirúrgica se hallaban hoy en aparente buen estado de salud. Las mellizas de Mrs. David Allen, esposa de un obrero fabril, nacidas en abril, estaban unidas por la cadera y tenían un hígado común.

SE PROYECTA CONDONAR MULTAS A LOS DEUDORES DE IMPUESTOS

Tuvo entrada en la Cámara de Diputados un Proyecto de Ley del que es autor el diputado nacional Héctor A. Llorens, de la Unión Cívica Radical del Pueblo. El proyecto se refiere a la remisión de penalidades fiscales y facilidades de pago a deudores de impuestos. En sus considerandos, el autor sostiene que el otorgamiento de condonaciones y liberaciones para los contribuyentes infractores en el cumplimiento de sus obligaciones fiscales que se han hecho pasibles de multas, recargos, intereses punitorios y otras penalidades, siempre ha planteado controversias respecto a la procedencia de esta medida financiera.

El diputado Llorens, ampliando la necesidad de que se proceda a un condonamiento de multas, recargos, intereses punitorios y demás sanciones, afirma que hay razones superiores que merecen especial consideración para la sanción de una ley de dispensa de penalidades para los contribuyentes en mora.

Dice que el ordenamiento impositivo es complejo, y por lo que muchos contribuyentes deben recurrir a asesores ante las dificultades de interpretar correctamente lo que se dispone. Estos asesores, al decir del diputado nacional Llorens, no actúan a veces con la debida capacidad y en otras sin la debida seriedad, lo que incide sobre la posición del contribuyente que, sin quererlo, puede caer en una penalidad. Por otra parte, el autor del proyecto de Ley sostiene que, en estos momentos, un gran porcentaje de contribuyentes que se encuentran en la imposibilidad económica de cumplir con los impuestos, exponiéndose en muchos casos a ser calificada su culpa como defraudación.

• Ley Necesaria

Estas situaciones se corrigen, afirma el autor, ante una ley condenatoria que les permita formular las rendiciones de cuentas con la debida confianza, sin preocuparse por los riesgos de las sanciones y sin perder los derechos ganados hasta el momento respecto a los períodos fiscales transcurridos.

• El Articulado

El Proyecto de Ley del diputado nacional Héctor A. Llorens consta de 6 artículos, que son los siguientes:

ARTICULO 1. Condónanse las multas, recargos, intereses punitorios y demás sanciones —exigibles antes de la vigencia de esta ley— de todos los impuestos cuya percepción incumbe a la Dirección General Impositiva. Ninguna infracción obstará a la dispensa, salvo la omisión, parcial o total, de ingresar las sumas retenidas en que hubiera incurrido los agentes de retención.

Cuando la sanción estuviese abonada en parte, la condonación alcanzará al saldo.

ARTICULO 2. Para ampararse en el artículo anterior, el deudor tendrá que manifestarlo expresamente. Si estuviera en mora con respecto a los impuestos, la dispensa estará subordinada asimismo a que todos los vencidos en 1965 les pague en el tiempo perentorio de tres meses a contar de la publicación de la ley y los correspondientes a períodos anteriores, en el mismo término o en cuatro cuotas iguales y trimestrales, la primera de las cuales se cumplirá a los tres meses de dicha publicación. Si además hubiera juicio, la remisión dependerá también de que el contribuyente pague las costas de la litis.

ARTICULO 3. También cabrá la condonación cuando el responsable estuviera bajo inspección o fiscalización y estas concluyen después del mentado plazo de tres meses, en este caso los términos para abonar los impuestos se computarán desde el día en que se notifique la determinación fiscal.

Los ARTICULOS 4 y 5, son de ordenamiento y en cuanto al último, establece que la ley entrará a regir en todo el territorio del país al día siguiente de su publicación en el Boletín Oficial.

Dr. S. RUSAK
DENTISTA CIRUJANO
CIRUGIA DENTO MAXILAR
PROTESIS DENTARIA
PIORREA ALVEOLAR-RADIOLOGIA RAYO DENTAL
Cabildo 1550 - T. E. 73-5295
Cabildo 4671 - T. E. 701-5868

"IGUAL AUMENTO DE PRECIOS Y SALARIOS"

Una Idea del Gobierno

Con carácter oficial se anunció anoche que el gobierno ha previsto un límite a los aumentos de salarios para 1966. Será de un 15 % "ponderado", esto es, que puede ser algo menor o algo mayor dentro de ese promedio. El doctor Juan J. A. Concepción, que hizo el anuncio, dijo también que el gobierno espera que los precios subirán en igual proporción. Con lo cual en teoría se han resuelto ya todos los problemas. O por lo menos el más grave de todos. Todo es cuestión de fe, paciencia y buena voluntad.

El doctor Concepción, que es secretario titular de Industria e interino de Comercio y Minería, corrigió así otro anuncio oficial muy reciente del mismo gobierno (vía Ministerio de Economía), que fijaba un tope para los salarios del 25 por ciento. El tri-secretario habló en una comida, al finalizar en el Club Americano la reunión de la Asociación de Dirigentes de Empresas, una agrupación que ha cumplido 8 años. Explicó Concepción que la limitación de los aumentos salariales era "la base del equilibrio del presupuesto". Indicó que el referido 15 por ciento había sido previsto "para las remuneraciones del sector público"; es decir, el personal del Estado. Pero anticipó igual restricción para los trabajadores de empresas privadas, recordando una advertencia anterior: No habrá créditos ni otras facilidades para los industriales o comerciantes que acepten convenios con aumentos mayores. Concepción afirmó igualmente que esta política del gobierno "no lleva la idea de hacer recaer sobre los hombros de los asalariados los sacrificios de la normalización monetaria". Entonces fue cuando dio la nueva versión oficial del problema inflacionario o carestía de la vida o insuficiencia del trabajo para vivir. "Queremos aumentar los salarios reales —dijo— y los índices de ocupación". Enseguida esbozó su teoría: "Como los precios ya han sufrido cambios anteriores, con los aumentos de salarios del 15 por ciento ponderado dichos precios no requerirán más ajustes que los derivados de ese aumento". Es decir, 15 por ciento para los salarios, 15 por ciento "incidiendo" en los precios. "Las empresas tendrán plena responsabilidad de sus decisiones en cuanto a los salarios que acuerden en los convenios colectivos —dijo—. Pero no hemos de admitir aumentos de precios que impliquen la traslación de una incidencia superior del 15 por ciento en el nivel salarial".

El doctor Concepción dio la impresión de creer seriamente que los precios han aumentado, y están aumentando, exclusivamente por culpa de los salarios. Fue escuchado por su auditorio, al parecer, con la misma convicción, a pesar que la entidad que ofrecía el banquete, en sus 8 años de vida, ha acumulado una extensa experiencia en materia de inflación de precios con salarios congelados. El ministro, por su parte, ha intervenido y está interviniendo como encargado de sus tres carteras, en centenares de reajustes de precios y autorizaciones para subirlos, sin ningún convenio en gestación o a la vista. El dólar, los combustibles, la creciente voracidad impositiva del Estado, el drenaje de divisas, las ganancias que cada uno puede fijar libremente, las tarifas de servicios públicos que "reajusta" periódicamente el gobierno, fueron prolijamente emitidos en la exposición ministerial. Todo el secreto estaría en comprimir los salarios. De todos modos fue una noche feliz para los empresarios y el ministro.

EL CONCEJO PIDE DESTITUCIONES: MAS IMPUESTOS CON SUELDO MINIMO

Hubo varias novedades anoche en el Concejo Deliberante. Estas son las principales: 1) El bloque socialista argentino acusó al intendente Rabanal de "negligencias graves" y pidió su destitución. Se opuso la UCRP, pero los otros bloques resolvieron enviar el asunto a comisión para tratarlo el 23 del corriente. Se cree que para entonces estará el presupuesto de la comuna, que de acuerdo a la ley Rabanal debió enviar el 1º de setiembre. (Rabanal no es el único "demorado" en materia de presupuesto, según se sabe.) 2) A cambio del nuevo cálculo de gastos y recursos entró un "remiendo" del viejo. Propicia una "conquista": fijar en 13.440 pesos el sueldo mínimo de los agentes de la Municipalidad, a partir del 1º del corriente. También propone los subsidios por esposa e hijos, a razón de 1.920 pesos por cada uno. En síntesis: el ofrecimiento es el salario vital mínimo actualmente en vigor en la actividad privada. 3) También entró un proyecto de nuevo régimen fiscal para 1966. Tiene realidades amargas. Duplica las tarifas de alumbrado, barrido y limpieza, del 5,25 por mil al 10,50, eleva del 9 al 12 por mil el impuesto a las actividades lucrativas, cuadruplica el gravamen a los terrenos baldíos, entre otros. Los detalles: las chapas de automóviles costarán hasta $ 24.000 y los carritos de la Costanera deberán pagar 150.000.

Como puede apreciarse, un panorama realmente alentador...

Tregua en el Peronismo: No Habría por Ahora Planteos ni Divisiones

Supersecreta resultó la reunión de anoche, prolongada hasta la madrugada, de la Junta Coordinadora Nacional del Peronismo. No se admitió la presencia de periodistas ni se suministró ninguna información. Al parecer, tampoco se habrían adoptado decisiones. Se dejó trascender que "ni siquiera la renuncia de Iturbe fue tratada por falta de quórum". En realidad no se sabe exactamente cuál es el quórum de la Junta. La famosa "declaración de Avellaneda" del 22 de octubre fue adoptada con la presencia de 5 ó 6 miembros del cuerpo, aunque había otros dirigentes sin funciones directivas. La rectificación más bien técnica difundida dos semanas después, desaprobando sin rechazar al otro documento que Perón calificó de "traición", se tomó con la asistencia de 8 integrantes de la Junta, compuesta actualmente por 24 miembros. Anoche en Talcahuano 451, y posteriormente en otra sede donde habrían seguido las deliberaciones, los periodistas creyeron reconocer a 8 ó 9 de los dirigentes referidos. La cuestión del número, pues, no habría sido la causa de la virtual tregua que parece haberse iniciado. La impresión general recogida por CRONICA entre directivos políticos y sindicales que declinaron formular declaraciones, es que dicha tregua existe ya "de facto" y comenzó con el envío de Framini a Santa Fe para incorporarse a la comitiva de Isabelita. El mismo Vandor, factor decisivo en ese cambio de actitud, se entrevistaría con la esposa de Perón en Rosario según se anunció en esa ciudad. También en Rosario se afirmó que la reunión Isabelita-Vandor "pondrá término a una serie de malentendidos que han dañado seriamente al Movimiento". De acuerdo a lo que ha podido saber CRONICA más allá del repentino hermetismo de los principales líderes justicialistas, varias causas concurrentes anticipan "un período de paz, sin planteos ni divisiones". En primer término la reacción de las bases, claramente adversa a la conducción local y evidentemente adicta a Perón por encima de todo. En segundo lugar las necesidades personales de algunos integrantes del llamado "equipo Vandor", que tienen problemas electorales en sus gremios y no pueden "desacatar" a Perón en este momento. Finalmente, la conducción local quiere saber "cómo ha caminado la elita" en el interior y su fuerza real. La paz resulta así altamente conveniente por ahora.

Lo invito

a leer mi revista

extra

Está sensacional. Con las claves del momento. Con el viaje de la mujer de Perón. Con los ojos de Ernesto Sábato viendo la muerte de Kennedy. Con Troilo y Piazzola frente a frente. Con la revelación del mar de fondo militar. Con la historia secreta de la caída de Lonardi.
No se desubique. Léala.

Bernardo Neustadt

INVERSORES HIPOTECARIOS

ESCRIBANIA

NECESITA PARTIDAS

$ 50.000 a $ 1.000.000

PARA HIPOTECAS

MONTEVIDEO 666 — Piso 4º — Oficina 413

TODO PINTA MEJOR CON

CREMAR

PINTURA EN POLVO, LAVABLE — PARA FRENTES E INTERIORES

Por la belleza de sus colores, por su gran rendimiento y duración, y por la extraordinaria conveniencia de su precio, CREMAR es la pintura en polvo que recomiendan quienes están en el oficio.

● Fija y seca rápidamente ● Brinda el más fino acabado ● No produce manchas ● No permite la formación de hongos ● Su molienda atomizada facilita su disolución ● Se aplica fácilmente a pincel, rodillo o máquina.

Para pintar con calidad... exija que le vendan

CREMAR

Pídala en todas las casas del ramo.

Solicitada

A LOS USUARIOS Y A LA OPINION PUBLICA

El gremio ha decretado nuevas medidas de fuerza, que con las tomadas de un año a esta parte suman tres etapas distintas de gimnasia gremial.

No obstante la variedad de circunstancias y gobiernos que se sucedieron en estos diez últimos años, la comunidad aprecia la existencia de una constante perturbadora que impide sabotea y coarta la actividad telefónica, preanunciada siempre por supuestos y artificiosos conflictos gremiales, creados unilateralmente y que se traducen en estados de alerta, retiros de colaboración, paros escalonados, etc., anticipados por inflamadas protestas de afirmación de los intereses nacionales y de defensa, en particular, de la Empresa Nacional de Telecomunicaciones.

Simultáneamente a la enunciación del conflicto, se inicia la acción de sabotaje, con rara sincronización a través del corte de cables, la corrosión, el ácido explosivo o incendio intencional depredación de equipos y plantel exterior la que es llevada a cabo exclusivamente en la Empresa del Estado y no en sus similares de capital privado.

Es indudable que los empleados y obreros telefónicos no comparten este método lesivo para el patrimonio de la Nacion, que solo puede ser atribuible a agentes infiltrados, de mentalidad extremista que solo aspiran a sembrar el caos.

Asimismo, es indudable que el empleado y obrero telefónico comprende que la razón de su derecho se esgrime en un ambiente de paz y tranquilidad, de mutuo respeto, sin producir hechos que dañan al usuario, que se ve impedido de utilizar tan importante servicio.

La Empresa Nacional de Telecomunicaciones, consciente de sus deberes para con el usuario, se hace un deber manifestar que adoptará las medidas que sean necesarias para mantener la continuidad y prestación de los servicios, así como las que sean pertinentes para la individualización de los responsables de las depredaciones, a fin de aplicar las severas sanciones que la ley y las reglamentaciones contemplan al efecto.

EMPRESA NACIONAL DE TELECOMUNICACIONES

DOS VAGABUNDOS ASESINARON A DOS NIÑOS DE SIETE Y CINCO AÑOS A LOS QUE QUISIERON VEJAR; LOS AHOGARON

PARANA, 10 (De nuestro corresponsal). — Provocó indignación entre el vecindario de Gualeguaychú, la noticia de que dos niños, que fueron hallados muertos hace varios días y que se creyó habían sido víctimas de un accidente, en realidad fueron alevosamente asesinados por dos depravados que están presos y han confesado su incalificable crimen.

Como informamos oportunamente, días pasados fueron encontrados sin vida en aguas del arroyo Peralta, en Gualeguaychú, los hermanos López, de 5 y 7 años de edad. Creyeron que se habían internado en forma imprudente en un lugar de aguas profundas, ahogándose. Pero el informe del médico que practicó la autopsia permitió establecer que previamente las criaturas habían sido objeto de un incalificable atentado. Se hicieron investigaciones y finalmente localizaron a los vagabundos que habían sido vistos en el mismo lugar donde se ahogaron los chicos. Se trata de Ciriaco Ovando (a) El Chajá, argentino, de 25 años, y Fernando Gerardo Chaves (a) El Carancho, de igual filiación. Cuando los interrogaron dijeron que no habían estado en el arroyo en ocasión del presunto accidente que sufrieron los menores. Pero fueron reconocidos por un testigo, y tras incurrir en contradicciones, hicieron una amplia confesión del asesinato. Dijeron que cuando se acercaron al arroyo, vieron a los chicos que se disponían a bañarse y decidieron vejarlos. Se resistieron, y por eso, tras saciar sus brutales instintos, sumergieron sus cabezas en el agua, hasta que dejaron de existir. Los detenidos hicieron gala de gran cinismo al confesar.

CAYO POR ROBO EL PADRE DE MERELES

Está Orgulloso del Hijo Muerto en Montevideo

El comisario de la seccional 26ª, con personal a sus órdenes realizaba una recorrida por el radio de su jurisdicción, con motivo de una serie de robos ocurridos últimamente en Barracas. Fue así cómo, al llegar a la esquina de Irala y Aristóbulo del Valle observó a un sujeto que acababa de sustraer tres bolsas de fertilizante, de un camión chapa 654.977 de la firma Rodiavel SRL que se hallaba en ese lugar.

Llevado a la seccional, fue identificado de inmediato como Raúl Francisco Mereles, argentino, de 45 años, casado. Ante una pregunta de los policías contestó:

—En efecto, soy el padre del pistolero que tuvo en jaque quince horas a toda la policía de Montevideo. Siempre fue un hombre de acción mi muchacho, agregó. Sé que era muy valiente, aunque hace como nueve años que no lo veía.

No ocultaba su argullo por ser el progenitor de un hombre que ha alcanzado tal renombre a raíz del asalto de San Fernando, y por el tiroteo de película que sostuvo con la policía, junto con los otros dos maleantes que cayeron en el procedimiento.

• "Descuidista"

Cuando le preguntaron si también él era un pistolero de acción, respondió negativamente, como avergonzado de no haber alcanzado fama.

—Me tienen prontuariado como descuidista, dijo. Nunca usé armas y mis procesos fueron solo por hurtos simples. Si veo algo de valor en un auto o un camión me lo llevo, pero no tengo pasta para asaltante. Refirió más adelante que hace años está alejado de su esposa, que vive en la calle Grito de Ascencio 3695, que figura como domicilio suyo en sus documentos.

Tuvieron tres hijos: Raúl Francisco, que ahora cuenta 25 años; Carlos Alberto, de 23 y Hector Eduardo, de 16. Los dos primeros registraban ya antecedentes siendo menores. Raúl está preso en San Fernando en averiguación del asalto al tesorero de la Municipalida y Carlos Alberto, tuvo el fin conocido al caer acribillado a balazos el sábado en Montevideo.

Declaró que ignora si Raúl tuvo alguna participación en ese delito, pues, según afirma, hace mucho que no los trataba, ya que los muchachos no le daban importancia por su condición de simple ratero.

Afirmó que solo ha cometido algunos robos de poca importancia y que prefirió siempre ganarse la vida con su oficio de pintor. Dijo que últimamente andaba sin trabajo y que sus más recientes arrestos no fueron por delitos sino por simples contravenciones como ebriedad y vagancia.

—Ando tan pobre afirmó, que estuve viviendo en fondines de ínfima categoría y a veces dormía en los camiones estacionados. Mi hijo llegó a manejar millones, dijo, pero yo apenas si consigo para ir tirando. Creo que al mandarme a Devoto una temporada me harán un favor. Por lo menos me aseguro casa y comida, terminó diciendo cuando lo llevaban de regreso al calabozo, donde se tendió plácidamente dispuesto a dormir.

NUMEROSOS PRESOS DURANTE UNA BATIDA

Personal de la Unidad Regional de San Martín realizó anoche y esta madrugada una "razzia" por localidades de esa zona del Gran Buenos Aires. Fueron inspeccionados numerosos bares, boites y hoteles, procediéndose a la detención de 153 mujeres que infrigian la ley de profilaxis social. También arrestaron a individuos de malos antecedentes y otros cuya captura había sido recomendada por distintos jueces de la Capital y de la provincia de Buenos Aires. Además, se arrestó a 512 menores que se hallaban en comercios donde no debió permitírseles el acceso. Estos menores fueron entregados posteriormente a sus padres o guardadores. Los dueños de los negocios donde los sorprendieron fueron sancionados, de acuerdo con las disposiciones vigentes.

crónica POLICIAL

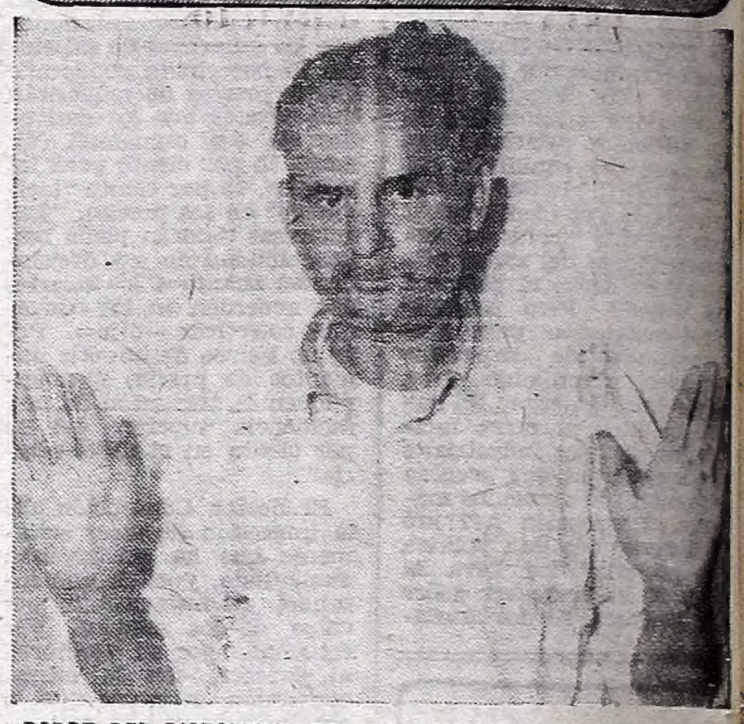

PADRE DEL PISTOLERO. Este es Raúl Francisco Mereles, padre del delincuente que cayó muerto el sábado en Montevideo en un recio tiroteo con la policía uruguaya. Lo sorprendieron robando en la zona de Barracas. Está preso en la seccional 26ª.

CONFESO LA MUJER QUE MATO DE UNA PUÑALADA AL AMANTE

LA PLATA, 10 (De nuestro corresponsal). — Ante el juez actuante hizo una amplia confesión de su crimen Mercedes Lidia Gallardo de Gómez, argentina, de 23 años, casada, domiciliada en 9 y 74, quien como informamos oportunamente, fue detenida y acusada de haber asesinado a Modesto Roberto Herrera (a) El Diente, argentino, de 22 años, domiciliado en el barrio denominado La Cumbre. Llevada a la presencia del juez doctor Heguy ratificó su declaración extrajudicial y se levantó el secreto del sumario.

• Amplia Confesión

Comenzó diciendo la acusada que desde hace seis años, vive en una casilla con su padre, sus cinco hermanos y un hijo de su matrimonio con Gómez, que está cumpliendo una condena de 20 años de prisión por homicidio y robo.

A poco de ser apresado su cónyuge, inició vida en común con Pedro Domingo Martínez, domiciliado en 11 número 2030 y a fines de septiembre último se separaron. Cinco días después se vinculó con Herrera, pero posteriormente sus relaciones se enfriaron y volvió a unirse a Martínez. El día del hecho Martínez estaba de visita en su casa cuando pasó Herrera quien se les acercó reclamando la devolución de un crucifijo que le había regalado. Ella fue a buscarlo y de paso, se proveyó de una filosa navaja sevillana que ocultó en la manga, teniendo en cuenta el carácter violento de su ex amante. Le reclamó a éste que le devolviera un encendedor que le había regalado y en esas circunstancias el hombre le aplicó unas bofetadas.

• Feroz Puñalada

Dijo que al ser agredida por su ex amante, sacó la navaja y le aplicó una profunda puñalada en el tórax. El herido se apoyó en un árbol y después cayó. Ella regresó entonces a su domicilio y ocultó el arma en una cartera que metió después en un baúl. Más tarde la secuestró la policía que procedió a su arresto conduciéndola a la seccional. A todo esto Martínez había permanecido atónito presenciando la escena sin tomar intervención para nada en el episodio.

Colocaba Bombas a su ex Patrón: Está Preso

La policía de Victoria detuvo ayer a Francisco Eduardo Medvedec, argentino, de 20 años, a quien se procesa por haber cometido repetidos atentados con bombas contra José Morbelli, industrial, director del establecimiento Iquinia, laboratorio de productos químicos instalado en Bancalari.

El acusado trabajó algún tiempo en el establecimiento, de donde fue despedido por su mala conducta. Desde ese momento se dedicó a afirmar que Morbelli era fascista y que debían terminar con él. El 8 de mayo de 1964 le colocó una bomba en su domicilio de Victoria, causando daños de importancia en la casa. El 2 de noviembre del mismo año, le colocó otro artefacto similar, que causó lesiones de relativa gravedad al industrial, que decidió cambiar de domicilio. Se mudó a Martínez, y frente a su casa le puso otras cuatro bombas en lo que va del año. Cuando lo detuvieron, confesó que estaba preparando un nuevo explosivo, que iba a poner en la puerta de la casa de su ex patrono.

Se busca al señor JOSE PANTALEON AVILA. Informar a ARTURO HERRERA CHILE 1923 Capital

GRATIFICARE devolución sobre-cartera conteniendo documentos personales extrav. 9|11|F, taxi trayecto F. Lacroze - Paraguay 2417 — PASO 782 — 84-4202

SE EXTRAVIO en estación Once el día 8-11 cartera con documentos de identidad a nombre de PALMIRA CARIES PACHECO. Rogamos su devolución a la Oficina de Informes de F. C. Sarmiento, Est. Once o en este diario: RIO BAMBA 280

SE BUSCA al señor Julián Nievas, de 57 años, desaparecido día 6|11, vestía pantalón gris, campera beige, zapatillas negras. Cualquier información: Comisaría de Merlo.

PANORAMIC
ULTIMO MODELO
CON GARANTIA TOTAL DE FABRICA
SIN ANTICIPO
SIN CUOTAS EXTRAS ENTREGA INMEDIATA
En 37 Meses de $ 1.200.-
-TOTAL $ 44.400
ELECTRO HOGAR
BALCARCE 88
A 20 METROS DE ESTACION LOMAS DE ZAMORA

ASALTANTE. Nelson C. Urbano (a) "El Misionero", joven delincuente paraguayo que fue detenido ayer. Confesó haber intervenido en numerosos robos y asaltos y quedó a disposición de la justicia. Buscan a sus compañeros.

INTERVINO EN MUCHOS ROBOS Y ASALTOS: LO HAN DETENIDO

Personal de la comisaría de Santos Lugares, que investigaba una serie de asaltos ocurridos en su jurisdicción, consiguió sorprender y detener ayer en esa localidad a un maleante que, pese a su juventud, está clasificado como peligroso pistolero. Se trata de Nelson Carlos Urbano (a) El Misionero, paraguayo, de 20 años, domiciliado en la calle Lacroze 118 de San Martín. Sometido a un severo interrogatorio, confesó que con Juan Carlos Cruz (a) Tatu y otro apodado El Caburé se constituyeron en banda e intervinieron en una serie de atracos y robos.

Armados con pistolas, asaltaron el supermercado de avenida La Plata 2600, de Antonia Gaudio de Nowak, donde se apoderaron de 60.000 pesos. Días después robaron 50 kilos de bronce en el depósito de la fábrica Kudpermichts, en Hipólito Yrigoyen y Lacroze, de San Martín; en la esquina de Azopardo y 25 de Mayo, en Billinghurst, asaltaron a una pareja, a la que despojaron de 600 pesos y alhajas; en Villa Bosch, en la calle Aleyra, otra pareja fue despojada de dinero y una pulsera: después, en la localidad de Billinghurst atracaron a dos parejas más y al hombre también le quitaron el pullover que vestía.

Refirió Urbano que estuvo en la provincia de Misiones y de regreso decidió asaltar solo y de ese modo robó alrededor de 100.000 pesos, lo que le permitía llevar una vida cómoda, frecuentando lugares de diversión y el trato de mujeres de vida irregular.

• Otra Banda

Por su parte, la policía de la brigada de Delitos contra la Propiedad de San Justo apresó otra banda de ladrones y asaltantes que estaba integrada por José Anacleto Rojas (a) El Negro, argentino, de 26 años, casado; Secundino Castillo, argentino, de 29 años, viudo; Terencio Hilarión Gómez, de 19 años; Humberto Ramón Moreyra (a) Coco, de 23 y Luis Roberto Pérez (a) Cholo, de 26 años.

Estos sujetos se confesaron responsables de más de treinta asaltos que cometieron en Pacheco, Villa Progreso, San Miguel, Don Torcuato, Martínez, La Lucila y Vicente López. Entre otros hechos, resultaron autores de atracos a choferes, repartidores y en comercios de distintos ramos. Los acusados fueron reconocidos por sus víctimas y quedaron a disposición de la justicia.

Su cita en la noche WHISKERIA DARLING
Av. ENTRE RIOS 1117
Show: Anima Juan Horacio y 10 caras risueñas. Atienden 2 Barman
WHISKY (t.) 80 — ABIERTO 21 a 4 hs.

TRAGICA PELEA EN UN HOTEL

ASALTOS

LO GOLPEAN PARA ROBARLE. Esteban Salabarria, argentino, de 24 años, casado, denunció en la comisaría 46ª, que en un pasillo del restaurante Retiro, del Ferrocarril Mitre, en momentos que desempeñaba sus tareas de repartidor de la firma Coca Cola, fue atacado a golpes por dos desconocidos que lo derribaron, haciéndole perder el conocimiento y lo despojaron de 60.000 pesos, producto de lo recaudado hasta ese momento.

A UN REPARTIDOR DE CARNE. En la 44ª, denunció Rubens Tome, argentino, de 40 años, que mientras se desempeñaba como repartidor de la Cooperativa de Propietarios Carniceros, en la calle Porcel de Peralta 1500, fue asaltado por un sujeto que lo intimidó con una pistola y lo despojó de 250.000 pesos, producto de las cobranzas, y 700 de su propiedad. Consumado el hecho el atracador escapó en un auto en el que aguardaba otro maleante.

UNA ESTACION DE SERVICIO. A las 4, un hombre como de 25 años, que empuñaba una pistola, amenazó a Albino Ruiz Roldán, argentino, de 48 años, sereno de la estación de servicio instalada en Corrientes y Avda. Forest, y lo despojó de 7.000 pesos, tras lo cual huyó.

EL CHOFER DE TURNO. Jorge Tobio, que conducía el automóvil chapa 21.405, fue ocupado por dos pasajeros, que al llegar a la esquina de las calles Segurola y San Blás, lo despojaron del rodado. Hizo la denuncia en la comisaría 43.

LA POLICIA DIO MUERTE A UN SUBOFICIAL

Está actuando la policía de la sección 33ª, con motivo de un grave suceso ocurrido esta madrugada, en el hotel Sucre, de la calle del mismo nombre número 1836. Arturo Eduardo Beber, argentino, de 35 años, suboficial del Ejército, fue ultimado de tres balazos por Armando Guarcino, oficial de policía.

El extinto con su hermano Eduardo, de 25 años, ocupaban una de las habitaciones del mencionado hotel y el policía Guarcino otra contigua. Los Beber solían regresar ebrios y cuando se hallaban bajo los efectos del alcohol provocaban desorden, lo que motivaba la queja de los demás vecinos y del dueño del establecimiento, que les había pedido que se mudaran.

• Un Gran Desorden

Poco después de la una, llegaron los hermanos, que habían estado bebiendo con amigos y que, en el jardín que existe frente al negocio comenzaron a cantar y gritar desaforadamente, a la vez que desafiaban a pelear a los otros vecinos.

En esas circunstancias, Guarcino, tras tomar el arma de la repartición, descendió hasta el jardín donde los llamó al orden y les dijo que si seguían gritando iba a detenerlos.

Enfurecidos los Beber lo atacaron, el mayor con su sable bayoneta y el menor con la vaina del mismo. Según el policía ante esa agresión trató de intimidarlo haciendo un disparo al aire pero como el suboficial trataba de herirlo, le hizo tres disparos que lo alcanzaron en el pecho. Cuando poco después llegaron funcionarios de la comisaría seccional y acudió una ambulancia desde el hospital Pirovano, ya Arturo había fallecido.

El homicida y el hermano de la víctima fueron llevados a la seccional, donde iniciaron las actuaciones sumariales de estilo con intervención de la justicia. El cadáver del extinto fue llevado a la morgue judicial a los efectos de la autopsia.

PERSONAJES

MECHERAS ENTRE REJAS. María Isabel Martínez y Esther Viñales, son como las del tango, mecheras de profesión. Demasiado conocidas en la Capital, hacen giras por las localidades vecinas. Mientras una, la mejor parecida, le da charla al tendero, la otra escamotea mercaderías. Pero ayer les falló el horóscopo. Estaban en plena actividad en el comercio de la calle Libertad 376, de Cañuelas, cuando las sorprendieron. Fueron a parar a un fresco calabozo

¡OH! LAS GALLINAS. Hay quienes se enloquecen por un puchero de gallina. Se le van los ojos hasta cuando ven las gallinitas de los dibujos animados que hacen propaganda para cierta mayonesa. A este grupo pertenece Evangelino Celiar Prete, vecino de Magdalena. No puede con su genio. Y en un descuido de su vecino Antonio Giúdice, hizo una incursión por su gallinero y le robó ocho batarazas. Solo había consumido dos cuando lo descubrieron.

LO DEJARON DE A PIE. Don José Manuel Haro, vecino de Necochea, tiene una tropilla, y en verano alquila los matungos a los veraneantes. Su preferida era una yegüita zaina, a la que mimaba como a una niña. Y hace unos días, desapareció. Fue con la queja a la policía y ésta logró detener al autor de la travesura, que resultó ser Luis Miguel Rodríguez, argentino, de 24 años, vecino del barrio balneario Díaz Vélez. Solo le secuestraron el cuero. La pobre yegüita había sido faenada y su carne vendida para preparar chacinados. Hero juró no comer mortadela, por temor a que le toque su estimada potranca.

Buscan a los Asesinos del Ciruja Millonario

Funcionarios superiores de la comisaría 23ª, con la cooperación de empleados especializados de Seguridad Personal de Investigaciones, están trabajando activamente para identificar y detener a los autores del asesinato del anciano Melitón García, español, de 80 años, que como informamos en nuestra sexta edición de ayer, fue ultimado a golpes en su domicilio de la calle Gurruchaga 2125.

La víctima vivía allí en compañía de su hija María Dominica, argentina de 26 años, maestra y estudiante de la Facultad de Ciencias Exactas. El extinto, que gozaba de una holgada posición económica, ya que además de ser propietario de la finca indicada, tenía otras siete casas, explotó hasta hace poco una peluquería que había cerrado.

Ultimamente había comenzado a juntar toda clase de objetos que encontraba en la calle, papeles, botellas, latas. Era una manía inofensiva del hombre, que después seleccionaba los residuos y los vendía a botelleros.

Su hija trató de convencerlo para que dejara esa costumbre y prometió vender todo, incluso los muebles de la peluquería que estaban en los fondos. Ayer llegaron dos "botelleros" a quien llamó para venderles todo. Uno era morocho, de ojos y cabellos negros, como de 25 años y el otro también morocho, de cabello canoso, como de 35 años.

Cuando la joven se retiró para ir a la Facultad el padre quedaba hablando con ellos. A su regreso, halló las puertas abiertas y en el fondo, entre diversos enseres estaba el cadáver del anciano, presentaba lesiones producidas por golpes con un hierro en la cabeza y la boca tapada con papeles.

Hubo Tres Muertos en Choques en las Rutas

LA PLATA, 10 (De nuestro corresponsal). — Un grave accidente de tránsito ocurrió en la ruta 8 a la altura del kilómetro 51, en jurisdicción de Pilar. Un automóvil Fiat modelo 600, chapa 1.149.144 de la provincia de Buenos Aires, conducido por Jesús Ramón García, a quien acompañaba Raúl Melendres, chocó con gran violencia contra un micro de la empresa TAC que, procedente de Mendoza, circulaba con destino a la Capital Federal, a cargo del chofer Cristóbal Robida.

Como consecuencia de la colisión el pequeño automóvil quedó destrozado y sus dos ocupantes sufrieron múltiples lesiones, que les causaron la muerte en forma instantánea. No hubo lesionados entre los pasajeros del micro.

• Otro Choque Similar

Otro accidente similar se produjo en la ruta 51 a unos diez kilómetros de 25 de Mayo. El automóvil guiado por Rodolfo E. Persi, que procedente de Córdoba circulaba con destino a la ciudad de Azul, chocó con un ómnibus de la empresa Luján, a cargo de Reinaldo Navarro. Acompañaban a Persi, un hijo de 14 años, el doctor Saúl López Claro y un hijo de éste, de 10 años.

La colisión fue muy violenta y por efectos de la misma el doctor López Claro murió en forma instantánea. Sus acompañantes sufrieron diversas heridas y los llevaron, después de ser atendidos en un sanatorio local, hasta el hospital de Azul, donde quedaron internados.

LOGRO EVADIRSE UN LADRON DE RODADOS

SANTIAGO DEL ESTERO, 10 (De nuestro corresponsal). — José Gabino Falco o Julio Flores, argentino, de 28 años, integrantes de una banda de ladrones de automóviles que operaba en todo el país, se hallaba detenido en la cárcel local, procesado con otros maleantes por una serie de robos de rodados.

Por disposición de un médico que lo atendió en el penal, fue llevado ayer hasta el Centro de Bienestar Social, del Ministerio de Salud Pública, para que le tomaran una radiografía. Cuando abandonaba el local, en compañía de un guardián, escapó corriendo y trepó a un Rambler que pasaba a poca velocidad, en el que viajaban otros dos sujetos. En ese rodado desapareció antes de que el guardia reaccionara y pudiera intentar nada para apresarlo. Se supone fundadamente que simuló la enfermedad para ser sacado de la cárcel y que sus compañeros lo esperaban para liberarlo. El guardián quedó detenido en indagación.

visualice su deporte favorito con un

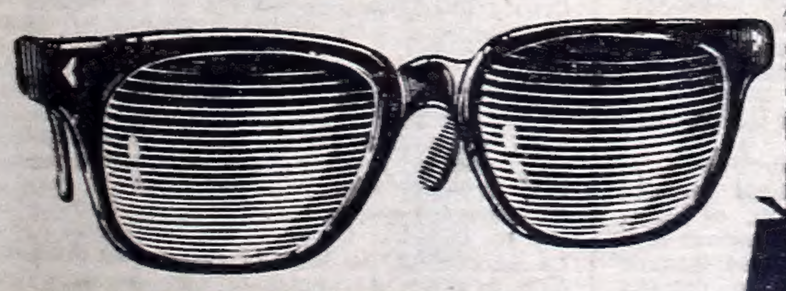

"Personal" PARA SOL

OFERTA FRANKLIN

$ 790.-

OPTICA FRANKLIN

SANTA FE 2582 - Playa de estacionamiento propia - Suc. SANTA FE 3548

PATRIA EN CRISIS

BAJO LA SANTA FEDERACION

Colorida evocación del Buenos Aires de ayer a través de la famosa obra de Héctor Pedro Blomberg y Carlos Viale Paz. La novela que conmovió a nuestro país con sus amores, luchas y heroísmo. Véala hoy en ALBUM de "EL TONY" totalmente ilustrada.

Y EN EL MISMO NUMERO

EL CAMPEON ESTA CIEGO - EL HOMBRE DE PRESA - DRAMA EN EL ASCENSOR - MENTIR NO ES FACIL - JOHNNY HAZARD LA MUÑECA CHINA - PEPE DINAMITA - FLASH GORDON.

álbum de El Tony

DIA DE LA TRADICION - 10 DE NOVIEMBRE

RIVER ANTE UN BRAVO RIVAL

Un Clásico Tradicional: Boca - Racing

Mañana —a las 17.15 por esta vez y sin sentar precedente— se jugarán seis partidos correspondientes a la 27ª fecha del torneo de primera división, que se trata de acelerar a toda costa. Los otros tres cotejos están, como se sabe, adelantados para hoy y son los de Gimnasia y Esgrima con Rosario Central Newell's-Estudiantes y Chacarita-Independiente, estos últimos nocturnos. El campeonato de primera está dividido en dos partes, lo estaría en tres si hubiese descenso, pero como no lo hay, la pelea fuerte es solo por la punta, la otra puja es por sobrevivir y por el amor propio y la disputa la mayoría.

• Solo Tres

River Plate, Boca Juniors y Vélez Sársfield han monopolizado el campeonato. De los 34 puntos del tercero, a los 28 de Banfield y F. C. Oeste, ubicados en el cuarto lugar, hay una distancia casi imposible de franquear, si nos atenemos a la forma en que vienen jugando todos.

Los tres teams del lote de vanguardia, sin superarse, están en un plano de regularidad que les falta a los restantes. Así se mantienen firmes y nadie puede discutirles el título.

Por eso tiene suma importancia el match que jugarán River y Vélez, primero y tercero de esta competencia reducida. Para ambos es vital ganar, pues el triunfo de los "millonarios", que serán locales, los afirmaría mucho, mientras que si ganan los fortineros estarían en condiciones de dar un vuelco sensacional a la situación, dentro del lote de vanguardia.

Todo lo que pueda decirse sobre probabilidades entra dentro del terreno de las conjeturas. Claro que River juega más técnicamente, mientras Vélez tiene más fuerza. Lo que puede asegurarse es que el partido será intenso y duro, y la gente que vaya al "monumental" tendrá motivo para la expectación.

Boca Juniors mientras tanto, no tiene lo que puede decirse un viaje tranquilo, aunque Racing esté allí abajo, porque los académicos vienen con buen tren, de la mano de Pizzuti, y siempre se han agrandado ante los equipos bien ubicados, y basta recordar que en Avellaneda le ganaron no hace mucho a River Plate. Naturalmente, Boca entonado, firme, es el que tiene mayores títulos, pero el triunfo no será fácil.

• El Resto

Es evidente que debido a la importancia de los partidos antedichos, el resto queda ya en una muy menor condición para lograr interés, destacándose el match de San Lorenzo con Atlanta en el "gasómetro" y el de F. C. Oeste con Huracán, en Caballito. En el primer casi los "bohemios", tras una buena labor ante River, están en condiciones de amargarle la tarde a la gente de Juan Carlos Lorenzo, que han perdido el ritmo de tiempo reciente. Huracán, que se lució el domingo con el más alto score, es una inquietud para el bien ubicado y regular team verde, y pueden ofrecer un buen match.

Independiente, que ganó y tiene una hinchada fiel, será visitante de Chacarita Juniors, que en Atlanta será hoy la prueba para los rojos, con respecto a esa reacción que parece insinuarse y que tanta falta le hace al bicampeón de América.

Argentinos Juniors, contradictorio siempre pero de buen ver, recibirá al planificado Banfield que, ubicado en el cuarto puesto, buscará de ver de mantenerse, con la posibilidad de dar un paso adelante, según lo que pase en Núñez.

Por último, Lanús y Platense, los dos promocionados, que han cumplido a medias con lo que prometían al ascender, dirimirán ese viejo duelo sobre el que vale más. Hay dos estilos, pues los granates, que serán locales, están apegados a los viejos cánones, en tanto los "calamares" se han decidido por la escuela de vanguardia.

• Esta Noche

En cuanto al match de esta noche en Rosario, presenta a los rojinegros muy entonados en su reducto del Parque Independencia, donde dieron cuenta de sus convecinos de Arroyito días pasados. En cuanto a Estudiantes de La Plata, fresco ganador de Lanús, va dispuesto a seguir peleando arriba, para lo cual deberá ganarle a Newell's, al cual aventaja levemente en la tabla de posiciones.

crónica EN EL DEPORTE

ACADEMICOS. Pentrelli, Cárdenas y J. J. Rodríguez, la tripleta central de Racing, que pondrá a prueba a la defensa boquense.

JUECES Y CANCHAS PARA MAÑANA; PROBABLES EQUIPOS

Mañana se juega la fecha 27ª del campeonato superior de fútbol, los partidos comenzarán a las 17.15.

RIVER PLATE-VELEZ SARSFIELD

River Plate: Carrizo; Ramos Delgado y Grispo; Sainz, Cap y Matosas; Solari, Sarnari, Lallana, Onega y Mas. Arquero suplente: Ballesteros. DT: Cesarini.

Vélez Sársfield: Marín; Dalmao y Moreque; Gallo, Ovejero y Canosa; Curia, Conde, Willington, González y Carone. Arquero suplente: Domínguez. DT: Ruiz.

Arbitro: Comesaña.

Cancha: Figueroa Alcorta Nº 7597 (Capital Federal).

ARGENTINOS J. - BANFIELD

Argentinos Juniors: Migueluccí; Stanich y Echegaray; Díez, Ramos y Vieites; Lurashchi, Puppo, Pérez, Coch y Ulrich. Arquero suplente: Navarro. DT: Morales.

Banfield: Righi; Calics y López; Vázquez, Llanos y Villaro; Chaldú, Maidana, Raffo, Bayo y Zárate. Arquero suplente: Broin. DT: D'Amico.

Arbitro: R. Goicoechea.

Cancha: Juan A. García y Boyacá (Capital Federal).

RACING - BOCA JUNIORS

Racing: Carrizo; Perfumo y Bouza; Martín, Pastoriza y Basile; Rulli, Pentrelli, Cárdenas, J. J. Rodríguez y Martinoli. Arquero suplente: Cejas. DT: Pizutti.

Boca Juniors: Pérez; Silvero y Marzolini; Simeone, Rattin y Silveira; Ayres Moraes, Menotti, Alfredo Rojas, González y Pianetti. Arquero suplente: Errea. DT: Rossi.

Arbitro: Ventre.

Cancha: Alsina y Colón (Avellaneda).

LANUS - PLATENSE

Lanús: Piazza; Bravo y Avalos; Tedesco, Degli'Innocenti y Paz; Iglesias, Parenti, Acosta, De Mario y Dagracca. Arquero suplente: Minotti. DT: Areso.

Platense: Topini; Rojas y Schneider; Ruiz, Scardulla y Murúa; Miranda, Yudica, Garro, Guzmán y Marchesse. Arquero suplente: Hurt. DT: Falduti.

Arbitro: Barreiro.

Cancha: Acha y Arias (Lanús).

SAN LORENZO - ATLANTA

San Lorenzo: Irusta; Croci y Nielsen; Gramari, Telch y Albrecht; Carotti, Biondi, Doval, Veira y Casa. Arquero suplente: Paladino. DT: Lorenzo.

Atlanta: Biassuto; Clariá y Rico; Vasallo, Griguol y Andrade; Luna, Zarich, Fernández, Puntorero y Domínguez. Arquero suplente: Sánchez. DT: Cardoso.

Arbitro: Bosolino.

Cancha: Avda. La Plata Nº 1674 (Capital Federal).

F. C. OESTE - HURACAN

Ferro Carril Oeste: Piazza; Di Gioia y Leonardi; Etchevest, Collado y Mogaburu; Pastorini, Berón, Ribaudo, Tojo y Fernández. Arquero suplente: Marrapodi. DT: Dellacha.

Huracán: Butice; Ginarte y Devoto; Hornes, Poncio y Dopacio; Tedesco, Gómez, Zárate, Loayza e Iñigo. Arquero suplente: Zayas. DT: Baldonedo.

Arbitro: Nimo.

Cancha: Martín de Gainza 250 (Capital Federal).

NEWELL'S O. B.-ESTUDIANTES

(Juegan esta noche)

Newell's Old Boys: Gironacci; De los Santos y Nemiña; Ramírez, Aguirre y Scoppa; Sarrachini Musante, Cardoso, Ferrero y Zucca. Arquero suplente: Fiorio. DT. Zoff.

Estudiantes de La Plata: Poletti; López y Barale; Cheves, Madero y Malbernat; Bilardo, Santiago, Conigliaro, Flores y Verón. Arquero suplente: Oleinicky. DT: Zubeldía.

Arbitro: Brusca.

Cancha: Parque Independencia (Rosario).

CHACARITA J.-INDEPENDIENTE

(Juegan esta noche)

Chacarita Juniors: Cordero; Seijo e Iñigo; Blanco, Sanguinetti y Ferro; Nardiello, Gil, Jubatti, Rambert y Leeb. Arquero suplente: Traverso. DT: Acosta.

Independiente: Santoro; Navarro y Pavoni; Salvio, Acevedo y Zerrillo; Bernao, Mura, Suárez, M. Rodríguez y Mircoli. Arquero suplente: Toriani. DT: De la Mata.

Arbitro: Praddaude.

Cancha: Atlanta, Humbold 405, Capital Federal).

G. Y ESGRIMA - ROSARIO C.

(Juegan esta tarde)

Gimnasia y Esgrima: Minoian; Galeano y Rogel; Di Plácido, Rosl y Martín; Ciaccia, Antonio, Restivo, Trebucq y Guagliardi. Arquero suplente: Romero. DT: Torres.

Rosario Central: Andrada; Casares y Sesana; Aranda, Messiano y Raymondo; Poy, Manfredi, Sacia, Borgogno y Bielli. Arquero suplente: Carnevale. DT: Casullo.

Arbitro: Dellacasa.

Cancha: Calle 60 y 118 (La Plata).

EMPATE CON LOGICA EN MATCH NOCTURNO

Anoche, en la cancha de Atlanta, jugaron oficialmente por el torneo de primera división B —match adelantado de la jornada de esta tarde— los primeros equipos de Deportivo Español y Almagro, lance que finalizó con una justa división de honores en un gol por bando.

• Los Equipos

Los equipos, al llamado del árbitro, señor Ramón Anderain, formaron así:

Deportivo Español: Díaz; Andretta y Alegre; Gonzalo, Cícora y Cuenca; Valledor, Rocha, Bonnano, Veglio y Teiseire. Arquero suplente: Cassarino. D.T.: Zubieta.

Almagro: Tedeschi; Felder y Doval; Marchessi, Varas y Jara; Machado, Valentini, Rodríguez, Lombardi y Martínez. Arquero suplente: Onetto. D.T.: González Centoira.

• Buen Partido

En líneas generales, el encuentro de ayer resultó agradable, notándose armonización en las jugadas de las dos delanteras, aunque prevaleció por muchos instantes la fuerza de la línea media españolista, donde Cícora se convirtió en el pulmón del equipo, entregando y quitando constantemente.

El primer tiempo finalizó a favor de Español por 1 a 0, tanto marcado por Bonnano a los 13 minutos.

• Segundo Tiempo

En el tiempo complementario mejoró la labor de los delanteros de Almagro, y ese repunte permitió capitalizar mayor dominio en las acciones, declinando bastante la defensa rival, y así fue que a los 31 minutos Valentino batió a Díaz, igualando el marcador, con lo que se logró un final equitativo para ambas divisas.

Se recaudaron $ 319.948.

DESINTOXICADO. Pero de fútbol. Don Manuel desea pensarlo antes de aceptar el cargo de DT.

GIUDICE QUIERE COSAS OFICIALES PARA RECIEN ENTONCES PENSARLO

Dicen que cuando el río suena... agua trae. El nombre de Manuel Giúdice es "arrastrado" por esa corriente que lleva al puerto denominado seleccionado nacional. Más, casi es el "candidato" obligado, porque otros nombres se han ido descartando con el correr de los días. Pero el cargo tiene mucho de bomba de tiempo: responsabilidad ante el Mundial, interferencias de dirigentes, promesas incumplidas de facilidades...

Manuel Giúdice, la humanidad de su persona, se encuentra en una etapa de desintoxicación futbolística. Descansando. Mirando hombres y equipos, sin responsabilidad. Trabajando ahora un poco de "casero".

—¿Giúdice, agarraría el seleccionado?

—No podría explicarle... no es tan sencillo.

—¿Le hablaron para el cargo?

Extraoficialmente, sí...

—¿Qué actitud adoptará?

—No sé. Primero me tienen que hablar oficialmente, después lo pensaría seriamente. Pero no sé si aceptaría, mucho dependerá de mi reacción en ese momento. Si me agarra mal diría que no. Mire, es el caso del ladrón. Uno piensa que si entra uno en su casa procedería de esta o aquella manera. Esconderse detrás de una escalera. O buscar la escopeta. Pero si el hecho llega a producirse, a lo mejor cambia de idea y sale corriendo...

—¿Usted saldría corriendo?

—En el caso del seleccionado... no sé. Quizá podríamos hablar dentro de un par de días. Pero ahora no puedo decir nada. Sería imprudente por otra parte hacerlo.

—¿Qué hace en estos días? ¿Va al fútbol?

—Descanso mucho y voy a las canchas, pero a Independiente no, porque a lo mejor interpretan mi presencia como una cuestión de demagogia.

—¿Qué partidos vió?

—River contra San Lorenzo. ¿Lo vio? San Lorenzo jugó bastante bien pero no pudo llegar al gol. Y esta semana fuí a ver a Vélez. Casi seguro que mañana voy a River contra Velez.

—Si no vio a Independiente ¿cómo justificaría esta levantada?

—Es fácil Independiente debe y tiene que levantar! Pasado ese estado anímico tras el triunfo contra el Nápoli, es lógico que venga su repunte. Y va a terminar bien clasificado. ¿A usted le parece que estando en los últimos puestos tenga la defensa muy pocos goles? Entonces, si atrás anda bien, cuando lleguen los goles todo debe cambiar.

—¿Pudo influir el cambio de dirección técnica? Digamos, por saturación con un mismo coach.

—No, lo niego absolutamente. Y no en este caso particular mío, sino en el de cualquier equipo. Si el equipo anduviera mal defensiva y ofensivamente, sí. Pero atrás andaba bien, por eso lo atribuyó al factor anímico señalado. Perdió muchos puntos de mala suerte. Pero no es precisamente esta recuperación motivada por otra dirección técnica. ¿Qué es lo que a los muchachos les podrán decir de nuevo? Independiente tiene plantel apto. Ahora inclusive se han estado recuperando jugadores lesionados. Creo firmemente que volverá a sus tardes de éxito, una vez superado el proceso que lo inhibía.

—¿Giúdice, si agarra el seleccionado, impondrá condiciones?

—¿Hablemos mejor dentro de unos días? Es prematuro hacerlo ahora. Inclusive cualquier cosa que diga va a dar motivo a malas interpretaciones. Usted lo sabe tanto como yo. Dejemos las cosas así, por favor... La parsimonia de Manuel Giúdice se vuelca a la mesa. Se acerca la hora de almorzar. Tal vez entre bocados "digiera" alguna idea. Como esa, ¿qué haría si llega a entrar un ladrón en su casa?...

EL FUTBOL CON PRECIO COSMICO

Racing y Boca Cobrarán $ 220

Cuando a mediados de este año CRONICA anunció que se aproximaba una nueva inflación en las entradas de fútbol, muchos excepticos sonrieron y llegaron las desmentidas. Pero anoche en la AFA se concretó lo que anticipamos. Ya le veíamos la pata a la sota y para darnos la razón de nuestras palabras se fijó en la suma de 220 pesos la entrada general para el partido de mañana en Avellaneda entre Racing y Boca. Y cuando la noticia circuló por los pasillos de la AFA un dirigente acostumbrado a estas cosas nos anticipó: ¡Bueno amigo... ¿cuánto cobrarán cuando jueguen Boca y River...?

• Los Bordereaux

Pero buscando el otro lado de las cosas vayamos ahora a la alarmante merma que se viene registrando en algunos cotejos de la división superior. Ejemplos: En la fecha del domingo pasado según el informe oficial de la tesorería, en el match Huracán vs. Argentinos Juniors se vendieron 2.501 boletos; Independiente vs. G. y Esgrima, 4524; Estudiantes-Lanús (de noche) 4.715; Banfield vs. San Lorenzo, 5.166 y luego la tabla sube con las 10.844 entre Rosario Central vs. N. O. Boys (clásico rosarino); 16.854 de Boca vs. Ferro y las 21.359 (el máximo de la fecha) entre Atlanta y River. Hasta el momento, en 26 fechas del certamen se han vendido 2.007.181 entradas y recaudado pesos 303.909.612 y entre los clubes River Plate lo dobla al Campeón de América con 40.011.871 contra 20.175.462 de los rojos. Segundo está Boca con $ 38.031.088; San Lorenzo, pesos 27.342.661 y último Chacarita, con $ 9.094.402,

• Algunas Novedades

Se anticipa que mañana, ante Racing, Boca presentará el mismo equipo del domingo anterior; Rojitas ya se entrena y Sacchi podría reaparecer en la reserva; en Vélez, Ovejero sería el 5 y Alfredo González de 10; Chacarita incluirá a Laginestra por Ferro y en Atlanta está algo lesionado Carlos Griguol, aguardándose hasta mañana para ver si es reemplazado y en Argentinos Juniors están lesionados Saldico, Castillo, Lofont y Starosta, que sigue enyesado y De Lucca sigue mejor.

• Viajeros

El 17 viajarán a Río de Janeiro, para participar en las reuniones de la Confederación Sudamericana de Fútbol el titular de la entidad señor Raúl Colombo y el secretario Dr. Daniel Piscicel y al día siguiente lo hará el asesor ingeniero Juan J. Russo.

• Nocturno

Sarmiento y Dock Sud jugarán el viernes por la noche, el partido que les corresponde disputar el sábado venidero.

Sigue sin un Director el Seleccionado

Tampoco anoche hubo novedades en la AFA con respecto a la designación del D.T. de la selección que debe enfrentar el 1º de diciembre próximo, en River Plate al seleccionado soviético. En una de las dependencias del tercer piso se realizó una reunión entre los miembros que quedan en la Comisión Pro Campeonato Mundial y de la mesa directiva. Luego de una hora de conversaciones se anunció que deberá aguardarse el arribo del titular de la casa, doctor Francisco Perette, quien estará en Buenos Aires pasado mañana viernes, fecha en que sería designado el técnico

El periodismo si bien fue tratado en forma cordial, hubo evasivas y algunos chistes. Alguien anticipó que tampoco el viernes habría reunión del C. D. y quedaría trunca la anunciada cita con los presidentes de los clubes para tratar sobre el tema en razón de la versión que circuló de que ese día sería declarado de duelo nacional a raíz de los desgraciados accidentes al personal de nuestras fuerzas aéreas en cumplimiento de su misión específica en el exterior del país.

• Con Stábile

Don Guillermo Stábile, sentado en mullido sillón y con nuestra quinta edición de ayer en sus manos tampoco quiso "largar prenda". Juéguese —nos decía— que el viernes don Pancho, dará el nombre del director técnico. Yo no estoy para estos trotes". Pero otro dirigente a nuestro lado nos informaba que don Guillermo está dispuesto a poner el pecho en esta emergencia, ya sea como entrenador o asesor.

• Con Trimarco

El doctor Trimarco, secretario de la AFA por Vélez Sársfield era optimista.

—El equipo está —decía— y los muchachos están bien templados. Creo que todavía tenemos tiempo para salirle al toro (los rusos) y no hay que desesperarse". Por su parte el señor Angel Di Carlo uno de los más tesoneros hombres de la Comisión decía que "pese a todo, se arreglará, tenga con[illegible]".

Partizán y Bremen, con Muchos Líos

BELGRADO, 10 (France Presse). — El equipo de fútbol Partizan de Belgrado venció anoche por tres goles a cero a la formación del Werder Bremen de Alemania en partido de ida valedero para la Copa de Europa de clubes campeones

Durante toda la primera parte del encuentro, en el que se produjeron numerosos incidentes, el equipo local dominó a su adversario, llegando al descanso sin materializar la ventaja. En la segunda etapa, concretaron sus goles los locales, pese al repunte del rival.

A LOS FUMADORES DE

Jockey Club

"KING SIZE"

CON FILTRO

La marcada preferencia que los fumadores vienen brindando a nuestro JOCKEY CLUB KING SIZE con filtro - día tras día más intensa - nos ha hecho imposible cubrir su demanda a pesar de nuestros ingentes esfuerzos en ese sentido.

Hechos imprevistos y totalmente extraños a nuestra buena voluntad agravan ahora esta situación y nos obligan a disminuir nuestras entregas al comercio distribuidor, el que, en consecuencia, es ajeno a las dificultades que de ello puedan derivarse.

Confiamos que una vez superados los inconvenientes que privan al gran público del placer de fumar JOCKEY CLUB KING SIZE con filtro podamos seguir cumpliendo con nuestros amigos favorecedores.

COMPAÑIA NOBLEZA DE TABACOS S.A.

UNA MARATON PARA GRANDES ATLETAS

La XXXII Edición de la Prueba de El Gráfico

Para dar detalles de la "XXXII Maratón de El Gráfico" hubo anoche en la Editorial Atlántida una reunión de prensa a la que asistieron el director ejecutivo de esa revista, señor Constancio Carlos Vigil; el director editorial, Carlos Fontanarrosa; el jefe de redacción Emilio Laferranderie (El Veco); el coordinador de la prueba, profesor Adolfo Mogilewsky; el olímpico Delfo Cabrera; Domingo Amaizón y el presidente de la Confederación de Atletismo, señor Willian Kent y periodistas.

• Mirando al País

El señor Fontanarrosa dio amplios detalles de la carrera que se disputará el 8 de enero próximo nuevamente en la ciudad de Mar del Plata y señaló que además de famosos corredores de medio fondo del plano mundial, la revista ha querido este año estimular al atletismo nacional, para lo cual los esfuerzos de la empresa se volcarán con redoblado entusiasmo en propender al estímulo de los atletas del interior del país, los cuales serán invitados a participar luego de conocidos sus nombres en las selecciones que se están haciendo en todo nuestro territorio.

• Un Acuerdo

Se señaló que para el éxito de la competencia se llegó a un acuerdo con "A Gazeta Esportiva", de San Pablo, Brasil; diario "La Mañana" y "Radio Carve", de Montevideo, para asegurar la participación de corredores de fama universal a los efectos de que los seis atletas mejor clasificados de los que participarán en la famosa "corrida de San Silvestre" sean los que después participen en la "Travesía de las Playas" y luego en la maratón marplatense.

Fontanarrosa informó además que noticias procedentes de San Pablo permiten anticipar que se contará la venida, luego de esa competencia de Ron Clarka, de Australia; Kipchoge Keino de Kenya; Michael Jasi, de Francia Mike Wiggs, de Inglaterra; Gastón Roelents, ganador en la anterior edición; Tor Helland, de Noruega; Bengt Nadke, de Suecia; Billy May, de Estados Unidos; Mohamed Gamoudi, de Túnez; Juerguen Haesse, de Alemania Bob Segul, de Estados Unidos y Simo Azic, Yugoslavia.

Preguntado si podría venir el famoso Bikila Abbebe, doble campeón olímpico, se informó que están haciendo gestiones, no habiéndose desechado esa posibilidad.

NUESTRO COMPATRIOTA Vicente Derado sigue dando que hablar en el mundo del boxeo profesional. Aquí lo vemos en un ring del Japón, en Tokio, el día que derrotó al local Mitsumori

ALARCON Y BARROSO, EN LA "TIRA" DE LA NOCHE

La jornada del box profesional a desarrollarse esta noche en el Luna Park, y que como es habitual se transmite por Canal 7 de televisión, ofrece un combate estelar de verdadera atracción. En efecto, estarán frente a frente, dos cotizados valores: el campeón rosarino de los moscas Nelson Alarcón, —aspirante al cetro nacional en poder de Accavallo— y el español Enrique Barroso.

Son inmejorables las perspectivas de asistir a un emotivo espectáculo donde ambos juegan firmes posibilidades de robustecer sus aspiraciones de consolidar sus respectivas ubicaciones para futuros compromisos de halagüeñas proyecciones. Para acentuar la intensidad que generará el combate teniendo en cuenta el calibre de ambos contendores, es de señalar que el match tiene carácter de revancha. El año pasado cuando se enfrentaron en Rosario, depararon acciones de reñida porfía y de notorio equilibrio, arribando entonces a un draw que ahora agudiza el ardoroso pleito y deja abierto un apasionante interrogante.

Como decimos, Alarcón aspira actualmente al cetro que se halla en las férreas manos de Accavallo, y el muchacho rosarino ya ha revalidado sus pretensiones a través de una alentadora campaña, registrando un buen triunfo sobre Demetrio Carbajal y sendos empates con Miguel Angel Botta y el panameño Senén Ríos. Por su parte, Barroso, después de su contraste ante Ríos, compartió honores en la vecina orilla con el crédito uruguayo Júpiter Mansilla.

Convite a Cubanos

SAN JUAN (Puerto Rico), 10 (France Presse). — Los atletas cubanos serán invitados a participar el próximo verano en los Décimos Juegos Centroamericanos y del Caribe, declaró el doctor Carlos Lastra, secretario de Estado

Anteriormente, Lastra había denegado el otorgamiento de visados a los cubanos, afirmando en aquella ocasión que retirarían el fondo de millón y medio de dólares asignados por la legislatura si se imponía la condición del Comité Olímpico Internacional de invitar a los atletas de Cuba.

Recientemente, el COA reafirmó la decisión de que los deportistas cubanos debían ser invitados, so pena de que Puerto Rico perdiera el patronato internacional.

Sin Homologación Para un Record y Show de Televisión

PARIS, 10 (France Presse). — Michel Jazy, al cubrir los mil metros en 2'21"4|10, sobre la pista cubierta del Instituto Nacional de los Deportes, en el curso de la emisión televisada "Campeones", superó la mejor marca mundial "Indoor", que el mismo estableció en 1962 en Stutgart con el tiempo de 2'21" y 6|10, en el encuentro Alemania - Francia, sobre una pista de madera.

Sin embargo, la demostración que realizó anoche no podrá ser homologada dada las condiciones particulares en que se ha desarrollado.

El reglamento oficial prevé que no podrá establecerse un record si no se realiza en una carrera regular reuniendo por lo menos tres participantes, lo que no fue el caso de anoche, ya que Jazy inició la carrera con un solo concurrente cuyo papel no era otro que el de ayudarle.

Billy Daniels También Habrá de Pelear en Lima, con Dávila

LIMA, 10 (ANSA). — El campeón peruano de los pesados Roberto Dávila se enfrentaría a fines del presente en el estadio Nacional, con el norteamericano Billy Daniels, que combatirá el sábado próximo en el estadio Luna Park de Buenos Aires con el campeón sudamericano de la máxima categoría Oscar "Ringo" Bonavena. La empresa promotora de los campeones pesados y semipesados Dávila y Mina, respectivamente, informaron que Mauro Mina reaparecerá luego del triunfo sobre el italiano Piero del Papa, en el mes de enero y que posteriormente Dávila disputará la revancha contra el estadounidense Amos Lincoln, de la pelea que efectuaron en el Olimpic Stadium de los Angeles. Luego de este match, la empresa proyecta formalizar el desafío de Roberto Dávila contra el argentino Oscar "Ringo" Bonavena, por el título sudamericano.

"RINGO" PUSO A DANIELS EN LA LISTA NEGRA: "LO DESFIGURARE"

Como una fiera enjaulada, ha vuelto a encerrarse "Ringo" Bonavena en la hosteria el "Ciervo Blanco", allá por los pagos de San Martín, al igual que lo hiciera cuando se preparó para su histórica batalla frente a "Goyo" Peralta. Por las tardes, viene a completar su training a las órdenes de los hermanos Rago en el gimnasio del club Huracán, donde hace guantes, bolsa, puchinbol y además ejercicios complementarios. Después de la fajina: un besito a la nenita y un abrazo cariñoso a su esposa y a la querida "vieja", para regresar de inmediato a su "refugio antiaéreo" "¡Ah, sí. Por que me dirán fanfarrón, charlatán; todo lo que quieran. Pero yo sé prepararme en serio como si fuera para la guerra!..."

• Negro Presagio

Esta mañana conversamos con "Ringo", pulsando como aguarda este compromiso del sábado próximo en el Luna Park frente al debutante norteamericano Billy Daniels. Como siempre, nuestro campeón exhibe un optimismo que apabulla y obliga a pedir clemencia por el pellejo del adversario. Y con su proverbial forma ocurrente de ser y de decir las cosas, nos formula el negro presagio (lo de negro no va por el color de la piel de su oponente) de que producirá la muerte, lenta pero inexorable, del forastero.

—¡Pobre negro!... No sabe lo que le espera. Si hubiese consultado a un adivino o leído su horóscopo de fin de semana, ya estaría en Suiza aguardando un avión a chorro que lo ponga a salvo en Norteamérica...

"Pueden decir no más en CRONICA que lo voy a destrozar como si le retorciera el cogote a una gallina. Estoy fuerte y macizo, con una salud de hierro. Aquí, aspirando oxígeno, aire puro, haciendo vida sana, lejos del ruido, me siento capaz de noquear de una sola trompada a un paquidermo. A las 8 y media ya estoy levantado, haciendo diversos ejercicios y mucho footing, luego de desayunarme con un jugo de frutas. ¡Ah! Y mastico caña tucumana, que traje de los pagos de Palito Ortega, para fortalecer mis mandíbulas... Supongo que el Billy ese masticara yum-yum, ¿no les parece? Y bueno; después del sábado lo sacarán en camilla del Luna y tendrán que colocarle una dentadura postiza..."

LAPIDARIO. Así fue "Ringo" Bonavena al referirse a su rival del sábado próximo. "Pobre negro" dice. "Lo voy a desfigurar".

Y ríe a carcajadas, feliz y contento de su ocurrencia, este niño grande que es Bonavena. Que mas que hacer alarde de su confianza y de su fe en su capacidad boxística, deja traslucir esa gran dosis de optimismo, esa seguridad enorme que lo alienta en todos sus combates... Así tenga que toparse con el mismísimo Cassius Clay.

—¿Y esa mano izquierda que se lesionó durante su pelea en Concepción de Tucumán, donde noqueó al platense Wilson?

—Era una vieja dolencia, pues la lesión se me había presentado cuando combatí en Norteamérica con Zora Folley... ¡Por esa causa es que Folley me ganó, pero a ése también lo tengo en la lista negra!... Como volví a resentirme después, tuve que pedir anteriormente que se prorrogara la fecha de la pelea con Daniels, aunque los chismosos pensaran que le tenía miedo... ¿Miedo yo?... no me hagan reír, que se me despelma el jopo... ¡Les repito que estoy que mato!... A mis muchachos (por los sparrings), pese a que le pongo freno a la pegada, los dejo como una pasa de uva.

—El morocho Daniels dice que lo dormirá en el quinto.

—Ya estoy enterado. Y desde aquí le mando este colacionado: **"Mirá, negrito, te voy a dar tanto, pero tanto, que no te va a servir el pasaporte para salir del país. ¡No te reconocerán ni por fotografía!"...**

"Ringo" nos agrega que se acuesta bien temprano: "A las 20, ya estoy soñando que no paro hasta la corona del mundo"... Y al despedirnos lanza su último mensaje: "Dice Daniels que cuando no pelea atiende su peluquería... Como después que yo lo agarre tendrá que colgar los guantes, desde ya le ofrezco un trabajito bien remunerado: **¡Que venga a cortarle el pelo... a mi caniche «Ringo»!"...**

EL CACIQUE SELPA QUIERE UN TITULO

Oportunamente informamos acerca del reto que había oficializado Andrés Selpa para enfrentar al campeón argentino de los medio pesados, Miguel Angel Páez, por la corona que éste obtuviera al vencer a José Menno por dicho cetro que se hallaba vacante. Pues bien; tal combate ya ha sido organizado por el promotor Juan Pathenay para brindar en el tradicional estadio Bristol de Mar del Plata, las emociones grandes que promete el nuevo choque entre quienes son auténticos ídolos de la afición marplatense, habiéndose fijado la fecha del 20 del actual para el esperado match. Un encuentro que renovará los perfiles sensacionales del reciente combate que protagonizaran en el mismo escenario y donde con su valioso empate Selpa se ganó el derecho a apuntar a la corona del flamante monarca, pues, además, el "Cacique" en muchos pasajes lo tuvo a mal traer a Páez. Recordemos que Selpa fue campeón argentino y sudamericano de los medianos, tras destronar a Lausse por abandono en el 13º round, en el Luna Park, el 11 de julio de 1956, siendo desposeído en setiembre de 1958 de ambos títulos por la FAB, "por actitudes antideportivas".

• Pelea Lowell

El joven peso pesado profesional Alberto Lowell, quien marcha invicto en el campo rentado, volverá a combatir el próximo 18 del corriente, presentándose en la ciudad de Concepción, en pelea contra el campeón bahiense Carlos Vázquez, a diez vueltas.

YA ESTA EN VENTA
así es BOCA
LA MEJOR REVISTA PARA LA MEJOR HINCHADA
EL TRIUNFO ANTE FERRO NOS MANTIENE A LA MINIMA DISTANCIA DE RIVER PLATE
AMPLIO COMENTARIO Y MAGNIFICA NOTA GRAFICA DEL PARTIDO CON LOS VERDES
LA SELECCION HUNGARA JUEGA EL 24 CON BOCA
LA VERDAD SOBRE RATTIN
ROMA REAPARECE EL DOMINGO
PRESCINDENCIA
EDITORIAL DE ASI ES BOCA SOBRE EL PROXIMO ACTO ELECCIONARIO

ESPAÑA CORRERA RIESGOS ANTE IRLANDA

La "Azzurra" Vive Todo un Drama

PARIS, 10 (ANSA). — Irlanda y España jugarán hoy en el Parque de los Príncipes de París, el encuentro decisivo para clasificarse en el Campeonato Mundial en Londres.

Los equipos formarán así:

ESPAÑA: Betancourt; Rivilla y Olivella; Reija, Glaria y Zocco; Ugarte, Pereda, Marcelino, Suárez y Lapetra.

IRLANDA: Pat Dunne; Brennan y Tony Dunne; Foley, Cantwell y Meagan; O'Neill, Dunphy, Mc Evoy, Giles y Haverty.

Arbitro: Pierre Schwinte; guardalíneas: Michel Kitabdjin y Jean Tricot.

El primer partido lo ganó Irlanda por uno cero; el segundo los españoles por cuatro a uno.

• Drama Italiano

GLASGOW (Gran Bretaña), 10 (France Presse). — El equipo de Escocia venció al de Italia anoche por uno a cero, en el estadio de Hampeden Park, en partido de eliminatoria de la Copa del Mundo. El tanto de la victoria fue marcado por Greige, dos minutos antes de la terminación del encuentro.

La composición de los equipos fue la siguiente:

ESCOCIA: Brow; Greig y Provan; Murdoch, Mc Kinnon y Baxter; Henderson, Bremner, Gilzean, Martin y Hughes.

ITALIA: Negri; Burknich, Facchetti, Guarneri y Salvadore; Rosato y Lodetti; Bulgarelli, Mazzola, Riviera y Barison.

Arbitró R. Krettler (Alemania occidental).

Contrariamente a lo que se temía, no se produjeron incidentes, ni sobre el terreno ni en el graderío. El tanto del triunfo fue marcado a los 88 minutos. Brenner desencadenó el ataque, sirviendo a Baxter, el medio izquierdo, y al capitán escocés del extremo izquierda, que atravesó la defensa italiana con un soberbio pase adelantado. El defensa derecho Greig, siguiendo el juego, se apoderó del balón antes de batir a Negro, con un potente tiro, a una distancia de 15 metros.

Fue una merecida recompensa para Grieg y Baxter, pues demostraron ser los favoritos de su equipo. Los espectadores entusiasmados entonaron el célebre "Hampden Roar" durante cinco minutos. Luego el equipo escocés dio una vuelta de honor. Por parte italiana sobresalieron Salvadore, organizador de la espléndida defensa, Guarneri, Facchetti, Lodetti y Rivera. El partido que decidirá si Italia o Escocia (ambos tienen ahora 7 puntos en el grupo 8), jugará en las pruebas finales de la Copa del Mundo, se disputará el 7 de diciembre en Nápoles.

UN NOMBRE CARO al recuerdo de los argentinos: Ricardo Zamora. Es el nombre de este arquero español, hijo del otrora famoso "Divino" Zamora, que actualmente custodia la valla del Valencia. Le vemos en el match con Hibernian, de Escocia, que ganaron los valencianos por 3 tantos a 0.

NO SE SABE AUN SI PELE VA POR FIN A WEMBLEY

RIO DE JANEIRO, 10 (France Presse). — Una reina, un príncipe, un ministerio de relaciones exteriores, un millonario y un diputado esperan, en clima de suspenso

La omisión del nomore Edson Arantes Nascimento de la lista de jugadores del seleccionado brasileño, formado con jugadores de Corintians y Portuguesa de San Pablo, ha causado diversas reacciones en Inglaterra. Miembros de la embajada británica en Brasil han comenzado entendimientos con el palacio Itamaraty, sede del ministerio de Relaciones Exteriores, para obtener el concurso de la "Perla Negra"

El "Rey" Pelé nunca jugó en Londres. Esta es la tercera oportunidad que los ingleses tienen para ver con sus propios ojos a la maravilla del balompié mundial. En 1963, en ocasión de una gira que los bicampeones mundiales realizaron por Europa, Pelé quedó "forfait" en el seleccionado que enfrentó al "English Team", por un accidente de automóvil que sufrió días antes en Alemania. El año pasado, con motivo de festejarse el aniversario de la Federación Internacional de Fútbol (FIFA), se convocó un escuadrón, que se denominó pomposamente "Resto del Mundo", formado por los mejores jugadores de todas las latitudes. Pelé no asistió a la cita

MANTIENESE EL SUSPENSO DEL DESCENSO EN EL BASQUETBOL

Concluyó anoche la rueda de clasificación del torneo superior de básquetbol en la Asociación Buenos Aires, si bien algunos equipos deben realizar partidos que tienen suspendidos por la lluvia en fechas anteriores, la suerte de los que aspiraban a disputar el título de campeón ha quedado sellada para Lanús, River Plate, San Lorenzo, Boca Juniors, Independiente y Vélez Sarsfield, que ocuparon las primeras posiciones en sus zonas.

En cambio, la dramática ronda de los que tratarán de salvarse del descenso, ya tiene cinco nombres de los seis que corresponden, ellos son Independiente de Burzaco, Huracán y La Peña, por la zona "A", y Sportivo Alsina e Institución Sarmiento en la otra, siendo incierto el destino de El Porvenir, que deberá esperar el resultado del partido entre Barracas Juniors y Vélez Sarsfield, donde de perder Barracas, las posiciones quedarían iguales, y por lo tanto queda a ambos la definición de un encuentro desempate.

• Lanús

Desde la iniciación del certamen, el conjunto "granate" se perfiló como serio aspirante al título, y salió como una liebre, y tal pretensión muy pronto la reafirmó con la sucesión de triunfos que lo mantuvo durante largo lapso del certamen en la atracción, y porqué no, en la sorpresa.

Anoche dio muestras de todo su poder ofensivo, derrotando a Huracán por cifras contundentes: 88 a 72.

Los del "globito" solo fueron rivales en la primera parte de la brega, que finalizó con el triunfo de los ganadores por 39 a 35. La parte complementaria fue definida en la eficaz media distancia de Pellandini, que también supo anular con buen criterio al mejor hombre de los locales, Massera, así como el acierto de Castelli, permitieron a su equipo ir ampliando rápidamente distancia para arribar al fin con un triunfo que lo coloca en la punta de la tabla compartida con River Plate.

• Equipos

Lanús: Pérez 12, Mañasco 2, Castelli 26, Murillas 19 (x), Pellandini 21, F. Lara 8 (x), Oltman 0, y Acerra 0. Total, 88.

Huracán: Massera 13, Riesgo 6, Leiras 15, Poirier 10, Gallo 14, Scandroglio 14. Total, 72.

• Los Restantes

El programa completo de la última fecha fue éste: Zona "A": San Lorenzo 74; Barracas Central 71; River Plate 82, La Peña 69; Lanús 88, Huracán 72. No se disputó el encuentro entre Independiente de Burzaco y Gimnasia y Esgrima de Vélez Sarsfield por la lluvia.

En la zona "B": Independiente 84, Boca Juniors 74; Sportivo Alsina 47, Institución Sarmiento 46; Vélez Sarsfield 84, Atlanta 80, y El Porvenir 87, Barracas Juniors 86.

• La Porteña

El torneo de básquetbol de la Asociación Porteña también concluyó en su rueda de clasificación, donde aspirantes al título de campeón ya figuran Racing, 17 de Agosto, V. Crespo, C. Urquiza y Macabi, siendo incierto el destino de Defensores de Santos Lugares y Deportivo San Andrés, que deberá este esperar el resultado del partido suspendido entre Defensores y Racing, donde de triunfar este último las posiciones quedarían igualadas entre Defensores y Deportivo San Andrés.

Por la ronda del descenso el destino de cinco equipos está ya sellado. Municipalidad, Palermo y Gimnasia y Esgrima de Villa del Parque ya están en esa zona, mientras que Victoria y Social Parque resultaron por la otra zona, siendo dudosa la posición de Comunicaciones, que deberá esperar el resultado del partido entre Victoria y Obras, suspendido en la segunda parte, por la lluvia en la fecha anterior, con el score a favor de Obras por 43 tanto a 24. De ganar Obras el destino de Comunicaciones estará sellado y completará los seis de la rueda temida.

• Macabi

En magnífica forma, Macabi logró adjudicarse el partido que practicamente sellaba el destino de los contendores, Macabi y Obras Sanitarias. Desde "el vamos" salió a apabullar a su rival que debió lamentar la ausencia de Sandor. Del poder ofensivo y eficaz demuestran las cifras en favor del ganador con que arribaron al primer tiempo (40-29). La parte complementaria a medida que avanzó el cotejo las posibilidades de triunfo se fueron reflejando en el marcador, merced a la eficacia de Lavitman en la media distancia y Lusternik que resultó imparable en la bocha en función de ataque, infranqueable en defensa.

• Síntesis

Macabi: Camji 8, Erlich 0, Cukierkorn 8, Lavitman 18, Naiman 0, Wanschelbaum 6, Lusternik 32 y Meller 0. Total 72.

Obras Sanitarias: Rapa 0, Tagliani 14 (x), Monfasani 2, Pietracupa 12 (x), Vidal 11 (x), Festa 2, Cannavo 2, Flores 0 (x) y Garate 2 (x). Total 56. Jueces Pizzorno y Buglioitti.

• Otros Resultados

Zona 1: Defensores de Santos Lugares 80, Municipalidad 59; 17 de Agosto 67, Deportivo San Andrés 65; Gimnasia y Esgrima de Villa del Parque 77, Imperio Juniors 67, y Racing 71, Palermo 52.

Zona 2: Villa Crespo 101, Gimnasia y Esgrima 68; Macabi 72, Obras Sanitarias 56; Victoria 63, Social Parque 39, y Círculo Urquiza 73, Comunicaciones 63.

TEMEN QUE MINA QUEDE CIEGO Y PIDEN SU RETIRO

LIMA, 10 (ANSA). — La deficiente actuación del crédito peruano Mauro Mina frente al campeón italiano Piero del Papa, ha levantado una ola de comentarios en la prensa limeña sobre su real capacidad para seguir boxeando. Los críticos deportivos estiman que Mina ha declinado mucho en su aspecto combativo: ya no es el hombre de la iniciativa en la pelea; se le nota medroso y sin reflejos, y el hecho de que no haya utilizado con mayor frecuencia su derecha frente a Del Papa, es uno de los motivos para que se piense que no se halla en la plenitud de sus facultades físicas y mentales.

Lo notable es que esta reacción de la prensa ha llegado inclusive al Senado. Anoche, el senador Carlos Carrillo Smith exigió que de una vez por todas el Comité Nacional de Deportes haga examinar la vista de Mauro Mina, con el fin de saber si el campeón está en condiciones de seguir subiendo al ring. Al formular el pedido, se preguntó el senador: "¿Que deseamos los peruanos: un héroe retirado a tiempo, o un ídolo ciego sumido en el infortunio?" Mina es el tema central en el comentario de los aficionados, entre los cuales crece la misma idea de su retiro definitivo del campo pugilístico.

YASHIN ES EL ARQUERO TITULAR DEL HUESPED

MOSCU, 10 (Reuter). — La Unión Soviética designó hoy a los diecinueve jugadores que integrarán el equipo que realizará una gira por Sudamérica a partir de fines de este mes. En la nómina de internacionales ha sido incluido nuevamente el centrodelantero Eduard Streltsov, de 28 años, quien había cumplido su última actuación como seleccionado hace siete años, pero que esta temporada tuvo una excelente actuación en el equipo del Torpedo de Moscú, para el cual juega y que tiene todas las probabilidades de adjudicarse el campeonato de la liga rusa. Los integrantes del conjunto nacional soviético para esta gira serán, guardavallas: Lev Yashin, del Dinamo de Moscú, de 36 años de edad y Anzor Kavazashvili, del Torpedo de Moscú, de 25 años. Zagueros: Valentin Afonin, de 26 años y Viktor Getmanov, de 25 años, ambos del equipo del ejército destacado en Rostovo, sobre el Don; Vladimir Ponomaryov, de 25 años y Albert Shesternyov, de 24 años, ambos del club deportivo central del ejército de Moscú; Vasily Danilov, de 24 años, del Zenit de Leningrado y Murtaz Khurtsilava, de 22 años, del Dinamo de Tbilisi.

Medio zagueros: Valery Voronin, de 25 años, del Torpedo, de Moscú Iosif Sabo, de 25 años, del Dinamo, de Kiev; Gsergei Kutivadze, de 25 años, del Torpedo, de Kutaisi.

Delanteros: Slava Metrevelli, de 29 años, del Dinamo de Tbilisi; Eduard Malafeyev, de 23 años, del Dinamo de Minsk; Anatoly Banishevsky, de 1[illegible] años, del Neftyannik, de Bakú; Vitaly Khmelnistry, de 22, del Dinamo de Kiev; Nikolai Osyanin, de 24 años, del Alas de Kubysev de los Soviets; Oleg Kopayev, de 28 años, del equipo militar de Rostov sobre el Don; Galimzyan Khusainov, de 28 años del Spartak de Moscú, y Eduard Streltsov, del Torpedo de Moscú.

También al Baloncesto

En la Asociación Porteña de Básquetbol se firmó el contrato para los partidos que jugarán los rusos en nuestro medio. El mismo se hizo por la suma de 9.000 dólares, corriendo por cuenta de la entidad local los gastos de hospedaje, no así los pasajes. El seleccionado soviético llegará a Ezeiza entre el 22 y 23 del corriente y jugará aquí dos encuentros y uno en Montevideo.

El partido de la vecina orilla será frente al Sporting de esa ciudad y en Buenos Aires frente al seleccionado de la entidad organizadora y posiblemente el restante ante la Asociación Buenos Aires.

INNOVACION EN GOLF PARA EMBOCAR LIGERO

NUEVA YORK, 10 (Associated Press). — Las autoridades del golf de los Estados Unidos han tomado decisiones para finalizar con las dilaciones de juego en las canchas.

El objetivo buscado es terminar con las ruedas que duran de cuatro a cinco horas y acelerar el juego de manera que la rueda pueda completarse entre tres y una hora y media.

La Asociación de Golf de los Estados Unidos ha anunciado que con efectividad al 1º de enero de 1966 se introducirán modificaciones en la regla del palo de bandera, motivo de controversia, y las otras relacionadas con la limpieza de la pelota en las canchas.

• Las Reglas

Las nuevas reglas son:

1) Penalidad de dos golpes por golpear un palo de bandera solo por parte de cualquiera en la cancha.

La regla de 1964 determinaba dos golpes de penalidad por golpear el palo dentro de las 20 yardas del hoyo. La nueva no establece medidas y plazos.

2) Un jugador de golf debe jugar continuamente en la cancha hasta que termine.

La regla actual especifica que el jugador que estaba fuera debe hacer el putt primero. También habla de discusiones y medidas para determinar quién estaba fuera.

3) La pelota en la cancha puede ser levantada una sola vez para limpiar y esto debe hacerse antes del primer golpe en la cancha.

Las presentes reglas permiten levantar y limpiar la pelota antes de cada golpe en la cancha. Entonces un jugador puede levantar y limpiar la pelota tres veces antes de terminar.

La regla sobre el palo de la bandera se convierte en una regla básica del golf. Las dos últimas son autorizadas para opción local. Esto significa que las reglas son opcionales a los directores locales.

ESTALLIDO ANTIARGEN

NUESTRO GOBIERNO, FRENTE A LAS ESTRI

La declaración del canciller Zavala Ortiz, formulada al salir del despacho presidencial, tiende a buscar canales de solución pacífica", anunciando a la vez el regreso del emb... nidad con que se contempla la situación desde las esferas gubernativas de nuestro país, festaciones públicas y de la prensa chilenas. El desgraciado episodio tomará estado p... Diputados en sesión secreta trate la cuestión, previas deliberaciones de la Comisión d... a las 10. Sin embargo, esa calma se ha visto ligeramente empañada por algunas vers... mente a la situación militar en la zona en litigio, a diferencias de interpretación entre... presentación de dos notas de protesta argentina ante el gobierno de Chile, en tono ...

DESBORDES. Mujeres chilenas, armadas de cepillos, derriban el mástil de nuestra embajada en Santiago. (Radiofoto del servicio permanente de Associated Press, exclusiva para CRONICA).

• Las Dos Notas

El encargado de negocios de Chile, doctor Raúl Helgueta, recibió de manos del subsecretario Noguerol Armengol las dos notas. Por una se comunica la constitución de la Comisión Argentina de Límites presidida por el general Gonzalo Gómez y se sugiere la designación de su similar chilena. Por la otra, se reclama por los ataques, tumultos y ofensas a los próceres registrados en Santiago, especialmente contra nuestra embajada y la sede de Aerolíneas Argentinas. Acerca de un presunto ultimátum chileno sobre entrega del cuerpo de Merino y los detenidos, el subsecretario expresó: "No hay ningún ultimátum, tampoco se impusieron condiciones y en cambio fue la Argentina la que ofreció todas las facilidades para la entrega de los detenidos, heridos y el cadáver del oficial de carabineros".

• En el Congreso

A pedido de los diputados justicialistas Niembro y Luco, el diputado Rouzaut convocó a la Comisión de Defensa Nacional para mañana, a las 10, siendo posible que concurran a la misma los secretarios militares y el doctor Suárez. Tanto esta sesión, como la que se anuncia va a celebrar la Cámara, el día 12 a pedido de la UCRI será secreta. De esta actividad parlamentaria participará, seguramente, el ministro de Relaciones Exteriores.

• Una Relación

Atribuidas a informaciones originadas en esferas militares, se distribuyó una relación de los sucesos fronterizos, que sintetizamos a continuación: "En la entrevista Illia-Frei se acordó el envío de la Comisión de límites y el retiro de los carabineros de suelo argentino, lo que debió cumplirse como máximo plazo el viernes. El jueves, el embajador de Chile gestionó la aprobación de un comunicado conjunto, en el que por primera vez se habla de un plazo de 48 horas, que el gobierno argentino no aceptó, manteniendo el acordado en Mendoza. Ante la insistencia argentina sobre la presencia de carabineros, el presidente Frei envió en avión un representante que constatara la presencia de esas fuerzas, y el viernes 5, el gobierno chileno comunicó su conformidad con el texto modificado del comunicado conjunto, en cuanto declaraba "superado el episodio de Laguna del Desierto" añadiendo que no había carabineros en territorio argentino y manifestando que no se entorpecería el avance de Gendarmería. El avión chileno llegó a Puesto O'Higgins y pidió permiso de vuelo, con tácito reconocimiento de territorio argentino. El sábado 6 se publica el comunicado conjunto y avanza Gendarmería, chocando con los carabineros, cuya presencia en el lugar del combate había sido negada por el gobierno chileno. En consecuencia, se llega a las siguientes conclusiones: existe contradicción entre la negativa de reconocer la presencia de carabineros y el pedido de 48 horas de plazo para ejecutar el repliegue; el presidente Frei duda de su información al enviar un delegado personal en avión, según la respuesta chilena el incidente no pudo producirse jamás, por cuanto no había carabineros en territorio argentino; a la cero hora del sábado 6, Gendarmería no inició el avance, a pesar de las reiteradas afirmaciones del gobierno chileno de la inexistencia de carabineros en la zona; el avance se produjo recién a las 10, vencido con exceso el plazo acordado en Mendoza, pues el de 48 horas nunca fue concertado conjuntamente; el gobierno de Chile no cumplió los términos del convenio de Mendoza, dado que el presidente chileno dio seguridades de que en las postrimerías del viernes no quedaría en la zona ningún carabinero; las autoridades chilenas efectuaron maniobras dilatorias, pretendiendo llevar a una discusión política la acción de la Comisión de Límites, cuyos miembros podrían hallar situaciones similares a la de Laguna del Desierto en otros puntos de la frontera

Según la agencia Saporiti, en medios diplomáticos se culpa al comunismo internacional del incidente con el propósito de hacer fracasar la reunión de jefes militares en Lima, señalando que la campaña de mayor agitación en Chile la realiza la prensa comunista e izquierdista de Santiago. Recuerdan, agrega, que esa reunión de comandantes en jefe fue hostilizada por dirigentes políticos sudamericanos vinculados a los planes comunistas, comenzando la acción con la "operacion desgaste" contra el general Onganía lanzada recientemente en el continente, ya que ese jefe es considerado principal intérprete de la ... cación anticomunista y ... cionalista de los ejércitos americanos. Coméntase, de acuerdo con la información, el fracaso parcial de la reunión militar con el retiro del comandante en jefe chileno, general Parada, que se reintegró a Santiago después de haber sostenido en Lima una violenta discusión con el jefe de Estado Mayor de Estados Unidos al expresar éste su total solidaridad con el general Onganía.

Siempre a estar a la información de Saporiti, "el indudable pacifismo del doctor Illia frente a los graves hechos" es, sin embargo, fuerte en cuanto a la defensa de la soberanía nacional, pero procura ubicar la cuestión en el ámbito de la cancillería para llegar a soluciones diplomáticas.

La misma fuente informa ...

VIENEN VEEDORES DE INGLATERRA AL LINDE DE PALENA

LONDRES, 10 (Reuter). — Dos funcionarios británicos irán el 25 de noviembre a Buenos Aires con el fin de reconocer el disputado sector de Palena, entre Chile y Argentina. Previamente establecerán desde Esquel, si es factible un reconocimiento topográfico aéreo. Mientras tanto, el tribunal de arbitraje realizará nuevas audiencias entre el 29 y 31 de diciembre. El tribunal es presidido por lord McNair ex presidente de la Corte Internacional de Justicia de La Haya.

El arbitraje establecerá fronteras definitivas en Palena y tratará de terminar con los incidentes en esa desolada región. Hubo enfrentamientos en 1952, 61, 62 y 63 en torno a la frontera con Chubut, y fue en 1958 que fuerzas navales argentinas ocuparon el islote Snipe, en el canal de Beagle donde un pequeño faro construido por los chilenos fue destruido. De esas cuestiones trataron los presidentes Illia y Frei en Mendoza, en el pasado mes de octubre, acordando dar solución a las cuestiones planteadas.

• Situación Tensa

En realidad, desde comienzos de siglo la situación es tensa. Todo el sector de Palena es un desolado trecho fronterizo de 96 kilómetros, ubicado en medio de la alta y accidentada cordillera andina. Ese lugar está a varios centenares de kilómetros de la Laguna del Desierto, zona del último choque. Por esa región los habitantes llegan apenas a centenares de personas, que viven en un escarpado valle franqueado por montañas en el lado chileno y por el desierto en territorio argentino.

Los habitantes llevan una vida nómada y ocupan rústicas viviendas, dedicándose a tareas pastoriles, aunque algunos dicen poseer tierras a ambos lados de la frontera. La frontera es patrullada por carabineros y gendarmes, que aparte de su constante alerta deben soportar bajísimas temperaturas y fuertes vientos. No hay médicos ni caminos ni pistas de aterrizaje en las 32.000 hectáreas disputadas, y las comisiones investigadoras de ambos países deben afrontar un rudo viaje para llegar hasta allí.

Gran Bretaña no es la primera vez que interviene en la cuestión y desempeña la misión de arbitrar. El rey Eduardo VII ofició anteriormente de árbitro a pedido de los dos países, dando su fallo sobre diversos sectores fronterizos, que incluían a la región de Palena, nuevamente controvertida en estos días.

ENARDECIMIENTO POPULAR: Q... GORILAS DE TRAPO Y DESTROZ... ASTA DE BANDERA EN LA E...

SANTIAGO DE CHILE, 10 (France Presse). — Una manifestación de 5.000 estudiantes, llevando carteles y antorchas, que profería gritos contra la Gendarmería argentina, recorrió las calles céntricas, quemó gorilas de trapo y paja y entonó canciones patrióticas. La columna llegó hasta el edificio de la cancillería argentina y procedió a destrozar el asta de la bandera que adorna el patio, evitando los carabineros que la multitud intentara penetrar a la residencia del embajador. La manifestación fue resuelta por la Federación Estudiantil Chilena, el mismo día sábado en que se produjo el choque sangriento en Laguna del Desierto.

La llegada de la aeronave que condujo los restos del teniente que pereció en la acción dio cariz dramático a la jornada. Una verdadera multitud se sumó espontáneamente al cortejo que partió desde el aeropuerto hasta la escuela de carabineros, atravesando toda la ciudad. La atención se concentró también en el interrogatorio a que fue sometido el carabinero Washington Soto, que fue testigo del episodio. El mayor Torres, uno de los apresados en Río Gallegos, declaró que fue maltratado por los gendarmes argentinos y llevado con las manos atadas hasta el cuartel en que permaneció detenido, añadiendo que el cadáver del teniente Merino fue conducido a lomo de mula en condiciones que el diario "La Tarde", que recoge las declaraciones, califica de vejatorias.

• Relato de Soto

SANTIAGO DE CHILE, 10 (Associated Press). — "El Mercurio" entrevistó al carabinero Washington Soto, que presenció oculto entre árboles el choque armado: "La desesperación ante la impotencia de salir en defensa de mis superiores atacados por la Gendarmería argentina es algo imposible de describir. De haber tratado de intervenir hubiera sido muerto o herido, expresó, agregando que también presenció el incidente un ayudante de sanidad".

• Panorama Político

SANTIAGO DE CHILE, 10 (ANSA). — Todo parece indicar aquí que se optará por las negociaciones directas, con prescindencia de la OEA. Ese temperamento privaría en el orden gubernamental, parlamentario y político, después de la sesión secreta de la comisión de Defensa de Senadores, que escuchó a los comandantes en jefe de las fuerzas armadas. Sin embargo, los partidos políticos y organizaciones gremiales han pedido al gobierno el planteamiento internacional de la cuestion, según lo que ha trascendido. El mismo canciller Valdez no descartó la posibilidad de llevar el asunto a la Conferencia de Cancilleres que se realizará en Río, invocando, como sugieren algunos partidos, los términos del tratado de asistencia recíproca que contempla la ayuda militar para casos de agresión a una nación del hemisferio.

Decrece muy levemente la reacción antiargentina. Me... dio centenar de calles, parque... bres de "Argentina", "Buenos Aires"... "Teniente Merino Correa"... cundos manifestantes, pe... nombre de San Martín... tador está al margen de... advertido que no tolera... detendrá a quienes lo in... las destruyeron nuevamente... guridad. Una patrulla de ca... río Mapocho un busto de S... nicipio de Santiago. Es... especialmente por estudiantes... participaron en ellas alg...

• Actividad Ofici...

SANTIAGO DE CHILE, ... sidente Frei conversó, ... dez y el ministro de ... subsecretario del Interior, ... regreso de éste de Río Ga... suplente de Defensa, Be... jefes de las fuerzas arma... general del aire Máximo ... Neuman y el general de ... la Cámara de Diputados ... secreta, durante la cual ... ción oficial chilena y ... puesta del ministro arg... de encontrarse en el ... chileno es estimada "... presidente Frei.

• La Prensa Chile...

SANTIAGO DE CH... diario oficialista "La Na... de violación de compro... actitud no se aviene co... y gobierno argentinos, ... militaristas y nacionali... los esfuerzos encamina... "El Mercurio" dice que ... regionales e instituciones ... propia en asuntos inter... afirma que el incidente ... haber ensangrentado la ... de la fraternal declaración ... la Argentina de San Martín ... contra de una Argentina ... que se agita en la sombra ... de la Hora", agregando ... dual: de un lado, los a... y de otro personeros de la ... cuerpos armados que ... tar a Chile sus alevos...

…ENTINO EN TODO CHILE

…O, SERENO …RIDENCIAS

…en el sentido de que "el incidente con Chile …bador chileno, confirmó la sensación de sere… en contraste con la estridencia de las mani… …rlamentario concreto, cuando la Cámara de … Defensa Nacional, anunciada para mañana …rones contradictorias, referidas fundamental… …medios diplomáticos y castrenses, y por la …nérgico pero con censurada serenidad.

que se dispuso "estado de alerta" en las Fuerzas Armadas, a pesar de haberse detenido el avance de Gendarmería por decisión del docto Illia. La medida tendría carácter de prevención ante el acuartelamiento en Chile.

Según la misma agencia Saporiti, las fuerzas armadas hicieron saber al P. E. que la detención del avance de Gendarmería establece una inconveniente limitación de nuestra soberanía y crea un mal precedente, que podría dar lugar a que se cuestione una zona que nunca estuvo en litigio y que es incuestionablemente argentina. Trascendió también que la Marina y la Aeronáutica han puesto a disposición del Ejército: equipos, materiales y hombres, para cualquier eventualidad.

• Agradeció Chile

RIO GALLEGOS, 10 — Durante su estadía en esta ciudad, el doctor Hamilton, subsecretario del Ministerio del Interior de su país y enviado especial chileno con motivo de los hechos que son del dominio público, expresó al general Aníbal Fonseca, comandante de la novena brigada de infantería y al teniente coronel Merlo, jefe del batallón de ingenieros 181, el agradecimiento del pueblo y del gobierno trasandino por la celeridad con que se diligenció la devolución del personal de carabineros detenidos y del cadáver del teniente fallecido. Tuvo también expresiones de reconocimiento por la forma en que fueron atendidos durante su permanencia en el país, especialmente el suboficial herido, que aún sigue asistiéndose en el batallón Ingenieros de combate 181.

También hizo notar el doctor Hamilton que tanto el pueblo como las autoridades de Chile recuerdan mucho más las veces que lucharon juntos que las pequeñas diferencias que tuvieron. El general Fonseca respondió que transmitiría el mensaje al Poder Ejecutivo Nacional por intermedio de sus superiores y con respecto a la última expresión del enviado chileno, dijo que era histórico el convencimiento del pueblo y del gobierno argentinos en ese sentido.

• De Facundo Suárez

El titular de YPF mantuvo este mediodía una entrevista con el Presidente de la Nación, y al retirarse informó que le había informado sobre la marcha del citado ente estatal. El doctor Facundo Suárez se refirió luego a la producción de petróleo y dijo que en octubre último se obtuvieron 44.000 metros más que en el mismo mes de 1964, y que la producción de gas llegó a 124.000 metros cúbicos más que en setiembre.

Se le preguntó luego cómo marchaban las tratativas de Y.P.F. con su similar chileno, respondiendo: **"Yo he considerado de natural prudencia dar instrucciones a nuestro personal que se mantenga a las órdenes de nuestro embajador en Santiago, y en sentido de unidad, porque nosotros no podemos actuar como una empresa independiente. Nos han agraviado mucho —añadió— hechos desagradables que han ocurrido en Chile con nuestro pabellón nacional, desmanes cometidos a nuestro juicio en forma abs rda, y eso ha motivado que nuestra posición se enfríe un poco. Esperamos una solución de tipo general, que la hará la conducción política de la República y que no podrá ser Yacimientos Petrolíferos Fiscales".**

"En el terreno personal —agregó— **lamento mucho lo que ha ocurrido, pero me parece que los procesos de dignidad nacional por más que cuesten, hay que defenderlos con la energía con que lo ha hecho el país, y me felicito, como argentino, de que así sea".**

…R: QUEMAN …ROZAN UN …EMBAJADA

…ues y plazas cambiaron sus nom… …Bnos Aires", "Sarmiento", etc., por … por acción espontánea de ira… …no incluyeron las que llevan el …orque para los chilenos el Liber… …contienda. Las autoridades han … quemas de banderas, y que se …nten, pero manifestantes aislados …e, escapando del control de se… …carabineros rescató del lecho del … Sarmiento y lo entregó al mu… …manifestaciones están integradas …tes y funcionarios, pero también …nos obreros y empleados.

…rid

…, 10 (France Presse). — El pre… …sivamente, con el canciller Val… … doctor Pedro J. Godoy y el … señor Juan Hamilton, luego del …egos. Mientras tanto, el ministro …ardo Leghton, deliberó con los …las, general Bernardino Parada, …rrazuriz y vicealmirante Jacobo …carabineros, Vicente Huerta. En … hubo una sesión extraordinaria … canciller Valdez expuso la posi… …scendió que acerca de la pro… …ino de Defensa, doctor Suárez, … del incidente con otro ministro …ocedentes e inadecuada", por el

…a

…E, 10 (Associated Press). — … …n" responsabiliza a la Argentina …sos contraídos, diciendo que esa …l espíritu democrático del pueblo …ado producto de ciertos circulos …, empeñados en hacer fracasar … a resolver problemas comunes … la Argentina hay autoridades … armadas que aparecen con voz …ntinentales, y "Diario Ilustrado" … causa extrañeza y estupor por …endarmería el suelo chileno, luego … Frei-Illia. "Nada tenemos contra …tín y Belgrano, pero estamos en … oscura, de perfiles no revelados … contra Chile", dice "La Tercera … "Estamos contra una Argentina …s personeros de la Casa Rosada …la Gendarmería y acaso de otros …reparan en la sombra para ases… …zarpazos".

LLEGAN LOS RESTOS. Momento en que bajan del avión los restos del carabinero muerto en el tiroteo en Laguna del Desierto, frente a los gendarmes que custodian nuestra frontera. (Radiofoto de los servicios de Associated Press, exclusiva para CRONICA).

TECNICA DE LA AGRESION CHILENA EN SUS PLANES EXPANSIONISTAS Y BURLAS AL LAUDO ARBITRAL

La técnica de la agresión chilena en su plan de extensión territorial contra zonas argentinas, con la dilatación sistemática de la solución de los problemas limítrofes, mantiene vivo y latente el sentimiento de hostilidad del pueblo chileno en una permanente prédica antiargentina. Según la tesis trasandina "Argentina habría ocupado injustamente la Patagonia". Por otra parte, Chile no ha respetado el laudo arbitral de 1902 y desde entonces está en una clara y definida política expansionista, tal como lo prueban episodios bélicos en Perú y Bolivia usando de la guerra para alcanzar sus designios. Las referencias cronológicas que damos a continuacion marcan el itinerario de la agresión.

La herencia territorial recibida por Chile al constituirse en Nación independiente, fue una estrecha y larga faja que tiene por límites naturales: al Oeste el Océano Pacífico y al Este, la Cordillera de los Andes.

Desde su nacimiento, Chile advirtió la necesidad de ampliar el magro territorio que le había tocado.

Dos únicas posibilidades tenía para escoger. Hacia el Oriente, la Patagonia o hacia el Norte, los territorios de Bolivia y del Perú.

Sin perder de vista jamás sus ambiciones sobre la Patagonia, Chile optó por iniciar la conquista hacia el Norte.

Ya en el año 1842 empieza con la penetración pacífica en el desierto de Atacama.

Bolivia reclama, pero Chile exige como límite el Paralelo 23º.

En definitiva, el país del Altiplano ante serias dificultades internas, presionado constantemente por Chile, termina por ceder hasta el Peralelo 24º.

En 1878, bajo el pretexto de reclamar un impuesto al salitre exportado por Antofagasta, Chile declara su propósito de anular el tratado de 1874, por el cual le había sido reconocida la propiedad de los territorios hasta el Paralelo 24º.

Como demostración de que la política expansionista de Chile es permanente es de advertir que ya en 1864, un funcionario de esa nación, señor Freyre, formula una sorprendente declaración pública manifestando que **la Patagonia era chilena y que su gobierno estaría dispuesto a negociar sobre la base de que todo territorio al Sur del Paralelo 45º les correspondía integramente.**

Esta es una declaración oportunista. No debemos olvidar que en esos momentos la Argentina estaba empeñada en la guerra de la triple alianza.

• Técnica de la Agresión

La política agresiva de Chile termina por hacerse efectiva en 1879, al declarar la guerra a Bolivia y al Perú, acto que finaliza con la conquista de las provincias de Tarapacá, Tacna y Arica, arrebatadas al Perú y la eliminación de la salida al mar de Bolivia.

Por el tratado de Ancón, firmado en 1883, Tarapacá quedó en poder de Chile con carácter definitivo; **en cambio Tacna y Arica debía someterse a un** plebiscito a los 10 años para determinar su nacionalidad definitiva.

Por medio de una política dilatoria, Chile rehuyó el plebiscito y solo después de haber "chilenizado" intensamente dichos territorios, aceptó recién 27 años después, o sea en 1920, el plebiscito estipulado para 1894.

Como Perú aceptó tal proposición, se sometió el pleito al arbitraje de EE.UU., siendo designado el general Pershing para estudiar la situación.

Este famoso ex comandante en jefe de los ejércitos norteamericanos de la Primera Guerra Mundial, después de trasladarse al lugar, declaró: **"No existe en Tacna y Arica la atmósfera de libertad y honradez indispensable para realizar el plebiscito".** Reemplazado por el general Lassiter, éste declaró el 9 de junio de 1926 **"que un plebiscito libre y honrado era de imposible ejecución por culpa de Chile y que el proceso plebiscitario quedaba terminado".**

Recién en 1929 Chile firma un acuerdo con Perú, por el cual Tacna pasa a poder del Perú y Arica a poder de Chile; pero, con la condición de que ninguno de los dos países puede ceder parte de estos territorios a una tercera potencia.

Esa tercera potencia era indudablemente Bolivia.

A causa de esta condición, Chile no puede darle salida al Pacífico a Bolivia y no le da territorio en el anterior litoral boliviano, porque se formaría un corredor que separaría a Arica del resto de Chile. Como vemos, este país ha empleado la política de fuerza para ampliar sus fronteras.

Esa política también ha pretendido desarrollarla sobre la Argentina, en un largo proceso de penetración y creciente presión de fronteras.

Chile usa la política de infiltración pacífica y radicación de ciudadanos chilenos en territorio argentino próximo a los límites.

• Penetración Chilena en Argentina

Mientras procede así, dilata sistemáticamente la solución de los problemas limítrofes y **mantiene vivo y latente el sentido de que Argentina ha ocupado injustamente la Patagonia.**

Las penetraciones que Chile ha realizado en nuestro territorio, son pruebas evidentes de la política anteriormente expuesta. Como evidencias irrefutables de esta acción en flagrante violación con los elementales principios de soberanía argentina, encontramos en los últimos tres años hechos cronológicamente históricos que lo demuestran, a saber:

—Río Encuentro (provincia de Chubut) 1952.

—Canal Beagle (Territorio Nacional de Tierra del Fuego) 1958.

—Paso Aceite Chico (provincia de Chubut) 1961.

—Rincón del Aceite (provincia de Chubut) 1962.

—Arroyo Huemul (provincia de Chubut) 1963.

—Hito Nº 434 (provincia de Río Negro) 1964.

—Y recientemente la flagrante y audaz penetración hasta 30 kilómetros en nuestro territorio en proximidades de Laguna del Desierto (provincia de Santa Cruz).

• No Respetaron el Laudo

Chile no ha respetado el Laudo Arbitral de 1902 y prosigue a partir de entonces una clara y definida política de expansión territorial. Tal como lo hemos visto con Perú y Bolivia, usó de la guerra para alcanzar sus objetivos, con nosotros emplea otros procedimientos, tales como:

—Considerar la frontera "flexible" y no "fija".

—Propaganda agresiva tenaz y persistente contra la República Argentina.

—Ocupación de territorio argentino, mediante pobladores y posterior establecimiento de carabineros.

—Modificación de la cartografía establecida por el árbitro en 1902 y por el Instituto Geográfico de Chile hasta 1955.

No obstante los hechos que acabamos de enunciar, permanentemente aparecen en diarios y revistas chilenas apasionados comentarios reclamando sus pretendidos derechos sobre partes de nuestra Patagonia. **En contraste cabe señalar la marcada indiferencia del pueblo argentino frente a estos problemas, en los que se pone en tela de juicio nuestros derechos que son históricos y jurídicamente indiscutibles.**

Es en base a estos antecedentes que habría que analizar la agresión chilena en Laguna del Desierto.

MAS HUELGAS SACUDEN AL URUGUAY

Robert Kennedy en Lima. Kubitschek al Exilio

MONTEVIDEO, 10 (ANSA). — Todas las oficinas de la administración central permanecen cerradas hoy y mañana, debido al paro de 48 horas que a medianoche iniciaron los funcionarios públicos. Todos los ministerios exceptuando Defensa Nacional, y las oficinas del Poder Judicial, la Corte Electoral, el Tribunal de Cuentas, el de lo Contencioso Administrativo y Correos y Telégrafos, paralizaron asimismo su actividad. En los hospitales y telégrafos se mantienen servicios de emergencia. En los hospitales se mantienen también los servicios de urgencia y el telégrafo solo cursa telegramas de importancia.

Mientras tanto, se informó que hoy las representaciones de funcionarios públicos se entrevistarán con el ministro de Hacienda, Dardo Ortiz, reiterando sus reclamos de mejoras de sueldos. En la reunión celebrada ayer por la mayoría del Consejo Nacional de Gobierno del Uruguay, se dijo que el paro de 48 horas determinará la aplicación de sanciones, consistentes en 3 días de descuento por cada día de paro (en total, 6 días a descontarse de los haberes del corriente mes).

• Kennedy

LIMA, 10 (ANSA). — Para una visita oficial de tres días, arribó esta mañana a Lima el senador norteamericano Robert Kennedy. El ex secretario de Justicia de la Unión llegó acompañado por su esposa y por una comitiva de veinte personas. Fue recibido en el aeropuerto por el embajador de los Estados Unidos en Perú, John Wesley Jones, y por altos funcionarios de esa repartición diplomática, así como por autoridades locales.

El senador Kennedy se entrevistará al mediodía con el presidente de la República, Fernando Belaunde Terry, con quién almorzará posteriormente.

• Partió Kubitschek

RIO DE JANEIRO, 10 (Reuter). — El ex presidente Juscelino Kubitschek partió apresuradamente de Río por vía aérea hacia Miami, indicó su ex ministro de Finanzas y amigo, Lucas Lopes.

Fuentes oficiales y del aeropuerto declinaron comentar la sorpresiva partida de Kubitschek, quien volviera a Brasil hace cinco semanas, abandonando su exilio voluntario en París.

• Llegó a Miami

MIAMI (Florida), 10 (France Presse). — El ex presidente del Brasil Juscelino Kubitschek y señora llegaron hoy a Miami, diciéndole a los periodistas que venían como "exiliados voluntarios". Siguieron viaje inmediatamente por avión a Nueva York.

SE RECUPERA BIEN DWIGHT EISENHOWER

AUGUSTA, Georgia, 10 (ANSA). — El general Dwight Eisenhower durmió anoche bajo una carpa de oxígeno con constante control médico, según afirma el boletín médico difundido a las dos horas local (siete GMT) por los médicos del hospital militar de Fort Gordon, donde el ex presidente fue internado a primera hora de la madrugada de ayer.

Los médicos no se pronunciaron en forma definitiva, pero todo hace creer que Eisenhower tuvo una nueva crisis cardíaca que parece, por otra parte, ya superada. Así se deduce por el hecho de que su hijo, John, conversando con los periodistas, declaró que el padre se encuentra en "Excelentes condiciones de espíritu". "Si no hubiese sido por la orden médica —añadió— mi padre, incluso, se hubiera levantado de la cama".

• Buena Moral

El general Eisenhower tiene "buena moral", según declaró anoche un portavoz del hospital militar de Fort Gordon, donde el ex presidente de los Estados Unidos fue trasladado ayer. Añadió que Eisenhower comenzó a ingerir alimentos esta noche.

CORNEADO. El famoso matador español Manuel Benítez, "El Cordobés", recibe una feroz embestida del toro que enfrentaba en la plaza taurina de la ciudad de Lima, Perú. (Fotografía del servicio permanente de Associated Press, para CRONICA).

VIETNAM: ELEVADAS BAJAS SUFRE EE. UU.

SAIGON, 10 (Reuter). — Las fuerzas norteamericanas sufrieron la semana última las pérdidas más graves en la guerra vietnamita, con un total de 309 muertos, heridos o desaparecidos. Las bajas registradas en acciones individuales no se dan a publicidad por razones de seguridad, pero la mayor parte de las bajas americanas resultaron de operaciones de la primera división de caballería aérea, en el distrito de Plei Me. La cifra incluye 70 norteamericanos muertos, la mayor sufrida en combate por las fuerzas de los EE. UU. en una semana. Los heridos totalizan 327, mientras dos norteamericanos se dan como desaparecidos.

Las pérdidas del Vietcong bajaron de 1.264 muertos hace dos semanas, a 536 muertos en la última semana.

• Total de Bajas

SAIGON, 10 (France Presse). — Más de 1.000 muertos y de 5.000 heridos tuvieron las fuerzas armadas norteamericanas en Vietnam del Sur en los 10 primeros meses de este año, se informó en fuentes oficiales. Estas cifras no incluyen los desaparecidos ni los muertos por causas accidentales. Las cifras publicadas señalan exactamente 972 muertos y 5.062 heridos entre el 1º de enero y el 6 de noviembre de 1965. Se precisa también que hay 93 desaparecidos y 23 prisioneros en manos del Vietcong.

crónica EN EL MUNDO

BIRMANIA: 34 MUERTOS

RANGUN, 10. (Reuter). — Treinta y cuatro personas perecieron ahogadas y 1.276 familias de 42 pueblos quedaron sin hogar por las inundaciones que se registran en el distrito de Yamethin, Birmania central, que también destruyeron miles de acres de arrozales. Los daños registrados en las propiedades se calculan en casi un millón de dólares.

CURIOSA USINA

BONN, Alemania Occidental, 10. (Reuter). — La primera usina generadora de energía que se construye bajo tierra en Alemania Occidental, está ubicada en el corazón del Monte Eggberg, cerca de Sackingen. Entre otras ventajas, presenta la de estar a cubierto de eventuales ataques atómicos.

¡POBRECITA!: SE LLAMARA "CENSO"

ESTAMBUL, 10. (Reuter). — Una niñita nacida en turquía el día del censo nacional tendrá un nombre muy original: Se llamará Sayim, es decir "Censo" en turco.

UN TESORO EN MEXICO

MEXICO, 10. (France Presse). — Varios barriles conteniendo monedas mexicanas de oro, de principios de siglo, cuyo valor total fue calculado en un millón de pesos (80.000 dólares), han sido encontrados en el pueblo de Tepantongo, estado de Morelos, al sur de la capital mexicana. Este descubrimiento, realizado ayer, está causando verdadera conmoción en todos los alrededores de Tepantongo, hasta el punto de que temiéndose hechos delictuosos, las autoridades de Cuernavaca (capital del estado), han enviado fuerzas de inmediato a esa región.

TRAGICO ACCIDENTE EN NICARAGUA

MANAGUA, 10 (France Presse). — Un microómnibus con 21 pasajeros a bordo se estrelló esta mañana en la carretera del Norte de Managua, debido a un exceso de velocidad. Cuatro personas resultaron muertas en el acto, mientras que las otras 17 se encuentran en estado desesperado. Los heridos han sido llevados al hospital "El Retiro", pero s tienen pocas esperanzas de salvarlos.

MARRUECOS: REPENTINA INUNDACION

RABAT, 10 (France Presse). — Dos muertos, centenares de viviendas destruidas y varios miles de damnificados causó anoche la repentina inundación del Oued Ziz en la provincia de Ksar en Souk (Tafilalet).

QUIERE QUE LO AHORQUEN

PERTH, Australia, 10 (Reuter). — El gobierno de Australia Occidental rechazó hoy el pedido de un convicto de asesinato, que exigía ser ejecutado de inmediato en la horca.

Charles Gerrarl Fox de 53 años, pidió ser ahorcado lo antes posible al ser convicto de asesinato en la persona de la señora Doreen Lambert, de 39 años, residente de Perth, el hecho tuvo lugar en julio último y Fox fue condenado el 21 de octubre. Fue sentenciado a muerte; pero el primer ministro Crawford Nalder anunció hoy que la sentencia había sido conmutada por prisión perpétua.

OLA DE CRIMENES SEXUALES

BONN, 10 (France Presse). — La oleada de crímenes sexuales perpetrados contra niñas continúa en la Alemania del Oeste, anoche, en la región de Goettingen, baja Sajonia, una niña de 11 años fue violada y asesinada por un desconocido. Es el segundo asesinato de este género que se comete en el término de 48 horas en Alemania y el cuarto en el espacio de tres semanas. Estos asesinatos sucesivos han provocado una gran emoción en la opinión pública alemana que reclama el restablecimiento de la pena de muerte.

DESAPARECEN PESCADORES

MESINA, 10. (France Presse). — Cinco pescadores y su embarcación han desaparecido de alta mar entre Siracusa y Mesina, frente a la costa oriental de Sicilia. El pesquero "Leonardo De Vinci", salió de Siracusa para regresar a Mesina en la tarde de ayer. Embarcaciones de la marina militar y un avión del centro de socorro en alta mar, participan en la búsqueda de los desaparecidos.

COMICIOS EN FILIPINAS

MANILA, 10. (France Presse). — El senador Fernando Marcos continúa a la cabeza de las elecciones presidenciales filipinas. El candidato del partido nacionalista ha obtenido hasta ahora 639.686 votos. El presidente saliente y candidato liberal, Diosdado Macapagal, 718.309 y el senador Raúl Manglapus, del partido del progreso, 184.943. Estos resultados se refieren a unos dos millones quinientos mil votos controlados, sobre un total de nueve millones.

COLOMBIA: SALDO DE UN COMBATE

BOGOTA, 10. (France Presse). — Cinco carabineros y cinco guerrilleros resultaron muertos en un choque armado ocurrido días pasados en el municipio de Algeciras (departamento de Huila), se informó hoy. Otros dos carabineros resultaron heridos. Los guerrilleros habían asaltado una región campesina de dicho municipio trabando combate con fuerzas de la policía, según informan periódicos de hoy en Bogotá.

PUGLIESE: COMIDA PRINCIPESCA Y UNA ENTREVISTA CON FRANCO

MADRID, 10 (Associated Press). — Llegó hoy en visita oficial de cuatro días el ministro de Economía de la Argentina, Juan Carlos Pugliese. El funcionario fue recibido por el ministro de Comercio español, Faustino García, y el embajador argentino en ésta, Juan Gauna. Uno de los puntos centrales de su visita, se afirma, será el de explicar detalladamente a las autoridades locales, los distintos aspectos del Plan de Desarrollo.

El ministro argentino y su esposa serán hoy invitados de honor en un almuerzo que les ofrecen el príncipe Juan Carlos de Borbón y su esposa, la princesa Sofía de Grecia. Quizás sea ésta la primera vez que el joven príncipe, en quien la mayoría ve al futuro rey de España si se establece la monarquía, participa en forma activa en un acto político de alto vuelo, en el que no es invitado, sino protagonista.

El ministro Pugliese inicia sus gestiones entrevistándose con el Comisario General del Plan de Desarrollo Español, ministro López Rodó. Luego, se dirigirá al Palacio del Pardo para cumplimentar al Jefe del Estado, general Francisco Franco. Posteriormente, mantendrá conversaciones con el ministro de Comercio, dirigiéndose luego al almuerzo que le ofrecerá el príncipe Juan Carlos, en su residencia del Palacio de la Zarzuela. Por la tarde, Pugliese se verá con el ministro de Hacienda, Espinosa, y a continuación conversará con un grupo de banqueros.

EDICTOS Y LICITACIONES

PROVINCIA DEL NEUQUEN

Ministerio de Economía - Subsecretaría de Obras Públicas

LICITACION PUBLICA Nº 35/65, 2º LLAMADO

Llámase a Licitación Pública para la construcción de la Obra "PORTADA DE ACCESO RUTA Nº 40 CON OFICINAS Y VIVIENDAS COMPLEMENTARIAS EN BARRANCAS", con un presupuesto oficial de $ 3.549.022 m/n. (TRES MILLONES QUINIENTOS CUARENTA Y NUEVE MIL VEINTIDOS PESOS MONEDA NACIONAL). Consulta y retiro de la documentación en la Dirección General de Obras Públicas, calle Santiago del Estero Nº 426, Neuquén, y en la Casa del Neuquén, Cangallo 685, Bs. Aires. **APERTURA DE LAS PROPUESTAS:** El día 22 de Noviembre de 1965 a las 11 horas, en la Dirección General de Obras Públicas.

VALOR DEL PLIEGO: m$n. 400.

Ingº CESAREO RAMON INDA
Subsecretario de Obras Públicas

Juzgado Nacional de Primera Instancia en lo Civil Nº 20. Secretaría Nº 40, comunica por cinco días en el juicio "MOAVRO ANSELMO ROSARIO c/ SEIBERT JOSE s/cobro de pesos", que el martillero Francisco de la Fuente rematará en el local de la Corporación de Rematadores, calle 25 de Mayo 311, de la Capital Federal, un lote de terreno Nº 5 de la manzana 288 Circ.: 2ª Secc/J. en el Partido de MORON (Pcia. de Bs. As.), calle sin nombre entre Josefina B. de Márquez y Achaga. Superficie 300 m2. EL LUNES 15 de NOVIEMBRE de 1965, a las 15 hora. BASE $ 93.600. SEÑA 8%. Comisión 3%. AL CONTADO. Informes 791-5881. Buenos Aires, 3 de noviembre de 1965. — ENRIQUE CONTE MAC DONELL, Secretario

FLOTA FLUVIAL DEL ESTADO ARGENTINO

LIC. PUBLICAS Nos. 181 y 182/65 — PROVISION DE "CARNES" — "FIAMBRES Y EMBUTIDOS" — FECHA DE APERTURA: 24 DE NOVIEMBRE DE 1965, 13 horas. — LUGAR DE APERTURA: Av. CORRIENTES 389, 5º PISO. — LIC. Y COMPRAS. DE 11 a 17 hs. CAPITAL.

Para Avisos Agrupados, en nuestras Receptorías o en Sección Publicidad, Río Bamba 280.

EDICTO: Juzgado en lo Comercial Nº 13, Secretaría Nº 25, comunica por tres días en el juicio "PINTO GREGORIO s/Liquidación sin quiebra", que el martillero José Antonio Pizarro (Lavalle 1537, 8º "H". T. E. 40-4593, 9218) rematará en México 1182, Capital, el 16 de noviembre próximo a las 11 horas, lo siguiente: Mesa c/dos cajones; armario metálico; máquina de escribir "Remington"; camisas cilindros Ford 100 HP; planetarios diferencial camionetas; rejillas frente capot Ford 1941; juntas tapas cilindros coches Ford y F-100; juegos aros motor Ford USA; disco embrague camión Ford; diafragmas bomba de nafta; juegos reparación bombas de agua; bombas de agua armada, y demás repuestos, en su mayoría para automóviles y camiones Ford, inventariados en autos. Los bienes se exhibirán en el lugar de la subasta, el lunes 15 de noviembre de 14 a 18 horas. AL CONTADO. ENTREGA INMEDIATA. COMISION: 10 %. — Buenos Aires, octubre 25 de 1965. — Secretario, Dr. Carlos A. Arlosa.

GAS DEL ESTADO

LICITACION PUBLICA

Pliego Nº 6.022: Contratación durante dos años de tractores para el transporte de gas licuado a granel desde distintas plantas del interior del país. Aper 29/11/65 a las 12 hs. — Retirar pliegos en Alsina 1170, de 7 a 14 horas.

NUEVA YORK: PANICO GENERAL

La Ciudad Paralizada y sin Luz

NUEVA YORK, 10 (France Presse). — El apagón más fantástico y completo de la era de la electricidad, que sumió en una oscuridad total a la metrópolis más moderna del mundo y paralizo una región de más de 500.000 kms. cuadrados, que abarca desde Nueva York hasta el Canadá, fue también la averia eléctrica más larga de la historia y afectó la existencia de 30 millones de personas.

El apagón se produjo en la hora más crítica de la vida neoyorquina. Exactamente a las 17.28 hora local, cuando los rascacielos neoyorquinos arrojan a los ascensores un autentico torrente humano de centenares de millares de empleados. Cuando cerca de un millon de personas invaden al mismo tiempo los vagones del tren subterráneo para regresar a sus suburbios. Y, de pronto, los sobrecargados ascensores se detuvieron entre dos pisos, los abarrotados vagones del metropolitano entre dos estaciones, dejando sorpresivamente prisioneros y a oscuras a una marea humana. Solo la antorcha de la simbólica estatua de la Libertad esguia alumbrando en las tinieblas de la ciudad, sencillamente porque su llama es de gas.

Entre el desconcierto general, surgieron de inmediato toda serie de hipotesis sobre una averia que en el espacio de unos segundos paralizó a la región mas adelantada del mundo en elementos modernos. Se habló del mal funcionamiento de una estación electrica secundaria. Se mencionó el corte de un cable en el centro esencial de las cataratas del Niagara. Se habló también de sabotaje y el presidente Johnson ordenó de inmediato una investigación, ya que nadie puede imaginar las consecuencias de tan fantástico apagón en condiciones, por ejemplo, de un bombardeo nuclear de Norteamérica.

Al mantenerse la oscuridad no hubo más remedio que organizarse en una urbe convertida en pocos momentos en una metrópolis troglodita. Toda la policía fue movilizada. Con ayuda de cuerdas y de escaleras se ayudó a salir a los que habían caido en la "trampa" de los ascensores. En el ferrocarril subterráneo los centenares de millares de viajeros apelaron a la paciencia, asaltaron los vagones-bares e iniciaron largas conversaciones sobre el mismo tema: el apagón. Más de un millón de neoyorquinos regresaron a sus moradas al amanecer. Hoy, por caso de fuerza mayor, no trabajarán.

Muchos trataron de dormir en las tibias estaciones subterráneas. Otros se refugiaron en las iglesias, en las escuelas. Otros trataron de alojarse en hoteles cercanos. Pero la súbita demanda de alojamiento era demasiado numerosa para satisfacer a todos, y la mayoría de los bares y restaurantes callejeros cerraron sus puertas en cuanto se percataron de que el apagón se prolongaría durante varias horas.

Por lo demás, las autoridades neoyorquinas, para evitar, sin duda, que la gente se "alumbrase" individualmente, prohibió de inmediato la venta y el consumo público de toda clase de alcoholes. La oscuridad debió también complicar la tarea de los amigos de lo ajeno, ya que las estadísticas policiales señalan que no hubo mayor número de robos durante el apagón que en las noches "claras". En las calles, con los semáforos paralizados, el embotellamiento de vehículos alcanzó proporciones indescriptibles. Afortunadamente, muchísimos peatones, ya en condiciones de igualdad con los automovilistas, colaboraron estrechamente con la policía para canalizar la imposible circulación. Por fin, a las 8h.35 GMT, Nueva York volvió a iluminarse, pero un portavoz de la Casa Blanca tuvo que confesar ante los representantes de la prensa mundial atraidos por el suceso, que "nadie sabe todavía lo que provocó el apagón".

• Pánico

El pánico fue más intenso en los elevadores de los rascacielos, donde centenares de personas quedaron atrapadas en más de 200 de ellos durante horas. En algunos de ellos hubo que romper las puertas o los techos de los elevadores para rescatar a algunos que se quedaron en medio camino entre los pisos. En los trenes subterráneos, se calcula que de 850.000 a un millón de personas quedaron en el trayecto, esperando sentados durantes horas a que los rescataran.

• Motín de Presos

WALPOLEN, Massachusetts, 10 (Associated Press). Unos 300 presos de la penitenciaria de Walpolen, rompieron las cañerías de agua, despedazaron los vidrios y puertas en un disturbio de cuatro horas durante el gran apagón en los Estados del noreste. Un ataque con gases lacrimógenos permitió a los guardias, que tenían máscaras contra gases, conducir a los presos a celdas de seguridad.

INVESTIGARA EL FBI DUDO L. JOHNSON

WASHINGTON, 10 (France Presse). — Las repercusiones sobre la seguridad de los Estados Unidos, que entraña el colosal apagón registrado anoche en todo el noreste del país, son ahora el objeto de numerosos comentarios

Mientras el presidente Lyndon Johnson ha ordenado al FBI una investigación de la comisión de recursos energéticos, los técnicos de la energía y los estrategas calculan con inquietud lo que serían las consecuencias de un ataque armado, y, particularmente, nuclear, en la vida del país, en las condiciones de oscuridad total.

La paralización de una de las regiones más pobladas de la nación norteamericana, de resultas de lo que pudiera ser una sencilla ruptura en un circuito de distribución, da una idea de la situación.

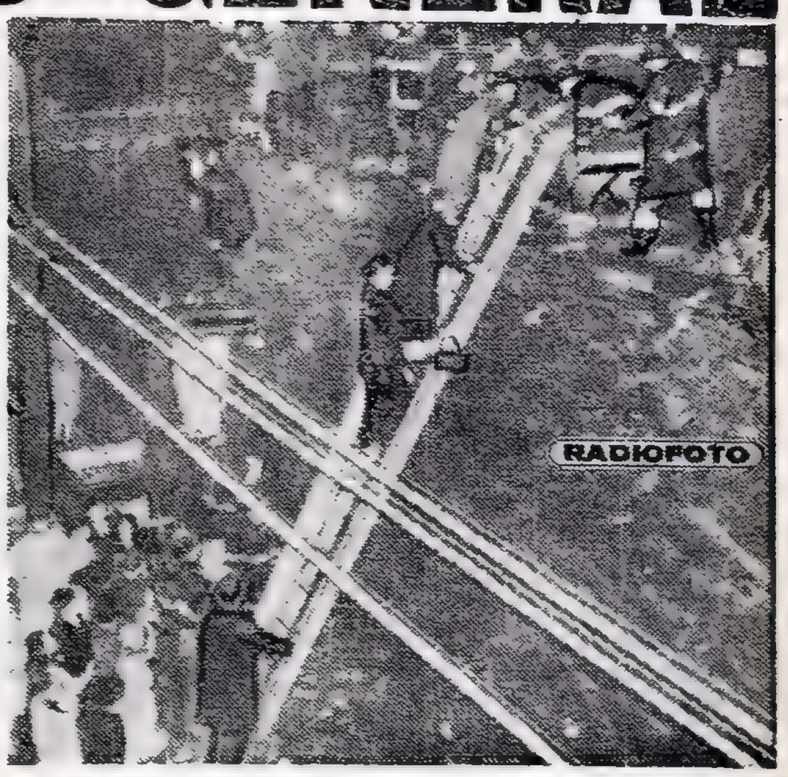

SIETE HORAS EN UN TREN. El fabuloso corte de energia producido ayer en Nueva York, obligó a permanecer a estas personas siete horas en un tren, hasta que evacuaron el convoy con una escalera. (Radiofoto de los servicios permanentes de Associated Press, exclusiva para CRONICA).

EL CONCILIO ESTA AL BORDE DE UNA PELIGROSA ESCISION

CIUDAD DEL VATICANO, 10 (Reuter). — El Concilio Vaticano enfrentaba hoy la posibilidad de una escisión a raíz de una controversia que se remonta a la época de la reforma protestante en el siglo XVI. El problema se suscitó a raíz de las indulgencias otorgadas por oraciones especiales y actos de piedad y consideradas por los católicos romanos como una remisión del castigo de los pecados. La disputa culminó con la redacción de un documento en el cual un grupo de católicos proponen medios para racionalizar, clarificar y reducir las indulgencias. El Papa Paulo VI pidió a las conferencias episcopales nacionales que consideren el documento. Desde mañana los presidentes de las conferencias nacionales darán a conocer sus despachos sobre el texto en la basílica de San Pedro. En tanto el concilio vota otros documentos. Los probables opositores de la medida serían los oradores canadienses y alemanos. Las indulgencias constituyen un problema arduo en la iglesia desde la edad media, en que eran vendidas por "personadores" profesionales. La iglesia católica misma cortó los abusos, pero ya habían contribuido a originar la reforma.

• Los Laicos

CIUDAD DEL VATICANO, 10 (Associated Press). El Concilio Ecuménico Vaticano terminó hoy su duodécimo documento dando aprobación final a deberes sin precedentes para los laicos en la campaña de renovación de la iglesia.

Un Cañón Disparará Satélites

NUEVA YORK, 10 (ANSA). — Por primera vez en la historia de la cohetería, un equipo de científicos canadienses y norteamericanos está ultimando los detalles de un sistema para el lanzamiento de satélites mediante un cañón de 16 pulgadas de 40 metros de largo. El gran cañón formado por dos mas pequeños soldados entre sí, que la marina de guerra ya considera fuera de uso, serviría para cumplir la primera etapa del programa de lanzamiento de cohetes a través de la atmosfera. Dentro de cuatro meses probablemente comenzarán las pruebas de estos disparos en una localidad de las Barbados, en el océano Atlántico.

• Muy Grandes

MOSCU, 10 (Reuter). — Un científico espacial soviético predice que grandes astronaves de cuatrocientos a quinientas toneladas serán lanzadas desde la Tierra para fines de la década del setenta. En un artículo aparecido en la revista "Aviación y Cosmonautica", el profesor Gyorgy Petrovich, ingeniero diseñador de cohetes de 35 años, dice que las estaciones espaciales automáticas y los artefactos tripulados se harán más y más pesados cada año.

Tiene pozo ciego?

El penoso problema de desagotar su pozo ciego, cada vez con más frecuencia, se soluciona ahora con AURIPOZ, poderoso desengrasante que suprime 2 de cada 3 desagotes.
Comience a ahorrar desde ya, compre hoy mismo AURIPOZ a su ferretero. Uselo siguiendo las simples indicaciones del envase.

AURIPOZ

Miragranne S. A. Salta 596. U. T. 38-4898 Buenos Aires - Fáb. de Auricol y Aurizit.

CANTINITA TANGUERA

"YULI YULI"

AVENIDA LA PLATA 2771 — T. E. 923-3879

SE VISTE DE FIESTA EN EL GRAN HOMENAJE DE SIMPATIA AL PRIMER BANDONEON

COCO POTENZA

ACTUARAN GRANDES FIGURAS DE CINE, RADIO Y TELEVISION

OSCAR LARROCA • RICARDO RUIZ
HORACIO PALMA • MARTA PALMERO
TRIO GLORIA • LOS PRINCIPES
Y MARIA DE LAS MERCEDES

COMUNICADO:

Industrias Pirelli comunica que está tomando todas las providencias necesarias para que se reanuden en forma gradual las actividades del Establecimiento de Bella Vista.

Al Público y Clientes

Desea manifestar que lamenta profundamente los perjuicios que le significan los hechos ocurridos y que está poniendo el mayor empeño para subsanarlos rápidamente y en especial es su preocupación atender aquellos casos en que su producción integra la de otras importantes industrias nacionales.

Al Personal del Establecimiento de Bella Vista

Al personal mensualizado se le confirma que debe presentarse a partir de la fecha a retomar sus tareas habituales dentro de los horarios que le corresponden.

Al personal jornalizado se le informa que será citado individualmente en la medida que las necesidades lo requieran y con la máxima rapidez que consienta el plan de reanudación de tareas. A fin de evitarle demoras se ha dispuesto que los haberes que por razones de público conocimiento no pudieron pagarse oportunamente, serán abonados en el horario de 9 a 12, de los días 10, 11 y 12 de noviembre, en la Sucursal Bella Vista, del Banco de Hurlingham (Senador Morón Nº 1090), previa identificación personal.

INDUSTRIAS PIRELLI S. A. I. C.

Buenos Aires, Noviembre 10 de 1965.

ALERTAN A LOS MARITIMOS

El Comité Central de la Federación Argentina Marítima resolvió oponerse a toda medida o acto que tenga por finalidad impedir la concreción de una convención colectiva de trabajo para erradicar regímenes laborales lesivos al gremio. El cuerpo dispuso el estado de alerta en el gremio.

FAMAR adoptó esta actitud ante la maniobra de la Cámara Argentina de Armadores de Buques Pesqueros de Altura, que trata de seguir manteniendo situaciones penosas y perjudiciales para trabajadores de ese rubro.

• Convenio Para Portuarios

El Sindicato Unidos Portuarios Argentinos, procedió a denunciar el actual convenio salarial que rige hasta el 31 de diciembre de 1965. En la próxima semana se efectuará la correspondiente convocatoria a Asamblea General Extraordinaria a fin de que el gremio fije el monto del jornal a solicitar, como así también, designe los paritarios que discutirán el nuevo convenio.

• Viaja Tolosa

El 12 del corriente parte con destino a Londres el señor Eustaquio Tolosa para participar en la reunión del Consejo Ejecutivo Mundial de la Federación Internacional de Trabajadores del Transporte. Como es de público conocimiento, el secretario general del SUPA, en el Congreso realizado en Copenaghue fue elegido miembro del Consejo Directivo Mundial. A esta razón obedece su traslado a Londres. En el transcurso de las deliberaciones se procederá a concretar el envío de todos los antecedentes sobre pesos máximos en lo referente a las tareas de estiba y desestiba, a la oficina Internacional del Trabajo para que dicha organización en la próxima conferencia de portuarios, postule la adopción mundial de los precitados pesos máximos sostenidos por el SUPA en el seno de la Federación Internacional de Trabajadores del Trasporte.

• Paros de Aeronáuticos

En todo el país y, a partir de mañana, los trabajadores aeronáuticos vinculados con empresas de aerotransporte comercial, realizarán paros sorpresivos. Tal medida, fue adoptada en la víspera en el transcurso de una asamblea general convocada por la Asociación del Personal Aeronáutico.

En la oportunidad, se analizó prolongadamente el problema existente en la empresa AUSTRAL cuyo personal de mantenimiento y talleres, según se dijo, se halla en conflicto desde hace varias semanas a raíz del fracaso de las gestiones realizadas con el objeto de obtener mejoras salariales.

Los paros sorpresivos tendrán lugar en el horario y duración que determine el secretariado nacional de la organización en acuerdo con cada una de las 57 delegaciones regionales.

EL PLEITO DE TELEFONICOS

La Federación Obreros y Empleados Telefónicos se dirigió a los secretarios militares a raíz de que sus pedidos de audiencia al primer magistrado y al ministro de Trabajo no han sido contestados.

Al denunciar la situación, señala el gremio que la falta de solución a los problemas planteados en la Empresa Nacional de Telecomunicaciones se debe "a una campaña sistemática para desprestigiar el ente estatal, producir abultados déficits y justificar luego la entrega a los monopolios internacionales".

INICIARONSE PAROS DE LOS MECANICOS

De acuerdo a lo dispuesto por el Sindicato de Mecánicos y Afines del Transporte Automotor, hoy se iniciaron los paros de 2 horas por turno programados como protesta por el cierre de las plantas Ford de Gral. Pacheco y la Boca.

Las medidas de fuerza se cumplieron de 9 a 11 y están programadas otras de 17 a 19 y de 1 a 3. Asimismo, esta tarde se reunirá el plenario de secretarios generales de todo el país para disponer un plan de lucha nacional.

Los paros se concretaron a causa de que fracasó la reunión de la víspera en el Ministerio de Trabajo por incomparecencia de la parte patronal.

• Textiles

El Ministerio de Trabajo intimó a la Asociación Obrera Textil a dejar sin efecto en el término de 48 horas la intervención a la rama algodón de ese gremio.

• Carne

Quedó constituida la junta electoral que fiscalizará los comicios en la Federación Gremial de la Carne. El cuerpo funciona todos los días de 15 a 18.

EL PLENARIO DE LOS BANCARIOS

Concluyó sus deliberaciones el plenario general de la Asociación Bancaria. El cuerpo que está constituido por los secretarios seccionales del gremio de todo el país, comenzó ayer la reunión.

En el transcurso del plenario se aprobaron los balances correspondientes a los ejercicios 40 y 41. Se designó la junta electoral del gremio y se aprobó un informe que brindó el secretario general, señor José María Pomarés en relación a las últimas gestiones encaradas por la Asociación Bancaria.

PROFESIONALES

PIEL - VENEREAS Dr. LOSOVIZ (Médico) de 11 a 20 horas. VIAMONTE 1646, p. 1º - 44-9669

VENEREAS. Urinarias. Piel. Sífilis. - Dr. Domínguez Ortiz, médico. De 8 a 21. Sáb. 9 a 12 hs. Rivadavia 2625, 3º (Once) 47-7236

CIRUGIA PLASTICA. Dr. Isaac Itzcovich (Médico) Cons. tod. los días de 10 a 12 y 15 a 20 hs CALLAO 449. P 3 T. E. 46-5265

Doctor JADIOVICH Médico PIEL Enfermedades de la 10 a 12 y 15 a 20.30 hs. 49-3835 Corrientes 1665, 1º piso 46-2974

VIAS URINARIAS - PIEL SIMON SPOLIANSKY - Médico De 9 a 21 horas LAVALLE 1619 8º piso 45-1561

VENEREAS - SIFILIS - PIEL VIAS URINARIAS. — Dr. Luis Itzcovich. Médico. — Todos los días de 10 a 12 y 15 a 20. CALLAO 449. P. 3º — 46-5265

DENTADURAS inmediatas y reparaciones de urgencia Lunes a sábado, 9 a 21 Carlos Calvo 484, 2º P. T. 30-7084 y 30-7358 Od. Ovidio Ruiz Díaz

Dr SCHUFF Médico Especialista en Vías Urinarias - Venereas Ex del Hospital Alvear De 10 a 20 PASTEUR 463 1º B T. E. 48-2251

DENTISTA. - Dr. MARIO SCHECHTMAN. Cirujano dentista. Prótesis dentarias. Piorrea alveolar. Porcelanas dentarias Radiología bucodental. Corrección de desviaciones dentarias. BELGRANO 1786, esq. E. RIOS. T. E. 38-9378. (Cons. 9 a 20)

AVISOS AGRUPADOS

ABOGADOS CONSULTE GRATIS FALTA DE PAGOS - ACCIDENTES SUSPENSIONES De 9 a 20 horas (horario corrido) Doctor ROBERTO DAMASO PRIETO URUGUAY 766 - Piso 6º - Oficina 34 ADELANTAMOS GASTOS - PAGAMOS TELEGRAMAS

DINERO ROAR En pleno centro. Lo facilita a largos plazos. Sobre art. del hogar. Heladeras, T.V., alhajas, grabadores, lavarropas, máq. escribir. Esmeralda 675 - 1º Piso, of. 22 - T. E. 32-6234

DINERO EN FLORES Cpro. oro, alhaj. brillantes, platino. Din s/TV, helad., pianos, grab., máq. fotográf., escrib. y calc. Automotores. Hipotecas y en cuotas. Financiaciones RIVERA INDARTE 995 — 9/19 hs. Sábados 8/13 hs 63-5554

QUILMES, 1 cdra. Calchaquí Chalet mod., techo tejas. $ 65.000 c/fac. y cuotas Casas mod. en Banfield, Lomas. $ 45.000 c/f y cuotas en Castelar. Boulogne. J. C. Paz $ 25.000 c/f. y cuot. y mil ofertas más. Consúltenos. Compro lotes, fábricas o tomo p/pago BRASIL 1057, Capital y MAXIMO PAZ 114, Lanús

MUY BARATO. Vendo Peluquería caballero, trabaja muy bien. Tratar (Peluquería RAUL). Vicente Casares, F. C. Roca, Ruta 205, Km. 51.

¿Quiere Ud. Casarse? AGENCIA MATRIMONIAL M.R. 25 de Mayo 158 - T. E. 35-8906

ABOGADO. Atiende en horar. 15-19 hs. a obreros y empleados asuntos laborales. Su consulta nos place. Vis. R. PEÑA 382, 1º P. 40-2207. Adelantamos gastos. Estudio Dr. HAWLENA.

TELEVISORES DESDE $ 10.000 Cangallo 1230, P.B. "A" - 85-9583

CREDITOS SIN ANTICIPO MUEBLES SELECT Belgrano 2919

A BAILAR ENSEÑA "DOPAZO" Rivadavia 2664 (Pza. Once)

A CREDITO SIN ANTICIPO SAN JUAN 2646 Dormitorios, comedores, placards, divanes y muebles sueltos en todos los estilos

CASITA VENDO EN QUILMES 2 amb. a estr. Pos. $ 32.000 y fac y $ 4.400 p/mes. Trat.: SAN JUAN 1021 (3 cuadras Constitución)

ENSEÑA A BAILAR A. PEREZ 388 - AYACUCHO - 388

ACADEMIA RENEE Enseña en tránsito Modelo 65 Cursos nocturnos ROJAS 32 Fiat 1500 - Renault 99-7745

MUTUAL JURIDICA OBRERA ABOGADOS ESPECIALIZADOS EN DESPIDOS Indemnizaciones Accidentes Suspensiones CONSULTAS GRATIS — ADELANTAMOS GASTOS Lunes a Sábado de 8 a 21 horas Av. CORDOBA 652 8º piso, "A" - T. E. 31-2742

SE NECESITAN TEJEDORES Para Jacquard y ZURCIDORAS JURAMENTO 4157 CAPITAL

DINERO A DEVOLVER COMO PUEDA FINANCIERA CANAY Corrientes 2322 3er. piso. Ofic. 310. - Gal. Internacional Sobre oro, brillantes, pólizas, alhajas y artículos del hogar, etc.

DESPIDOS de OBREROS y EMPLEADOS SUSPENSIONES — FALTA DE PAGO — ACCIDENTES Atiende Abogado Especialista Doctor SAN MIGUEL - De 10 a 19 hs. - Horario corrido BARTOLOME MITRE 1773, piso 2º, Of. 203 (A UNA CUADRA DEL CONGRESO)

A GANAR DINERO CON LA MEJOR PROFESION. APRENDA EN 4 MESES ELECTRICIDAD DEL AUTOMOVIL. PORVENIR SEGURO CURSO INICIA EL 17 DE NOVIEMBRE BARTOLOME MITRE 2642

DESPIDOS de OBREROS y EMPLEADOS SUSPENSIONES - FALTA DE PAGO - ACCIDENTES ABOGADO ESPECIALISTA ESTUDIO LABORAL ONCE Horario corrido de 10 a 19 Horas PUEYRREDON 225 Piso 6º - Oficina 48 FRENTE A PLAZA ONCE

FINANCIAMOS AUTOS TAXIS CAMIONES COLECTIVOS Cpra. vta. part. y reverta. desde el 2% hasta 3 mes. 24 hs. Refinanc. prendas morosas o ejecut. Absol. Seried. y Reserva RESCATO AUTOMOTORES SECUESTRADOS J. B. ALBERDI 4172 T. E. 88-0279

IMPORTANTE EMPRESA NECESITA Mecánico en Refrigeración CON CONOCIMIENTOS DE ELECTRICIDAD Presentarse de 8 a 12 hs. en: Avenida MITRE 2951 MUNRO

DESPIDOS CONSTRUCCION METALURGICOS GASTRONOMICOS EMPLEADOS DE COMERCIO SALARIO MINIMO SUSPENSIONES FALTA DE PAGOS ACCIDENTES DEFENDEMOS OBREROS - TODOS LOS GREMIOS CONSULTAS GRATIS - PAGAMOS TELEGRAMAS Doctor SALVADOR CASAMENTO PARANA 720 - Piso 2º — DE 8 A 20 HORAS

DINERO 46-5339 SIN RETENCION O EN EL ACTO Alhajas, T. V., máqs. escribir, calcular, artic. hogar "COMERCIAL SARMIENTO" De 9.30 a 13 y de 15.30 a 20 horas SARMIENTO 1513 - Piso 2º Oficina 8

DINERO 35-3671 ALHAJAS, INTERES MINIMO. TASACION MAXIMA. S/oro, brill. TV. máq. ofic. obj. var. Ampl. préstamos renovación s/cargo. La casa más acred. y responsable. "COMERCIAL DEL SUD" - TUCUMAN 842 3º piso "8".

DINERO EN EL ACTO EN CUALQUIER ZONA, s/ARTS. DEL HOGAR s/Alhajas, pianos, autos, TV, Hel. Sin retención. Pólizas en el acto. A comerciantes, industriales y particulares. Reserva absoluta. Usted fija la forma de pago "PREMIER" AV. DE MAYO 1410, p. 3º, Of. 35 - T.E. 38-9351 - De 9 a 19 hs.

DINERO EN POZOS 368 (1 cdra. Belgrano y entre Ríos) Hor. de 9-20 hs. sáb. de 9-13 hs. ESPACIAL 45-1672 S/alhaj. pól. obj. varios heladeras grabadores, TV radio transistor máq. ese. calcul. cocer. Compro oro $ 300 F.

DINERO Sobre oro, brillantes, pólizas, alhajas y artículos del hogar - Gral. Hornos 82, Piso 1º, Dto. 2 - 26-1421 Frente a Constitución.

CASTELAR: Con solo $ 3.000 tome posesión de su lote para edific. de inmed. Pavim., comerc., escuela., colect. a est. Castelar. A solo $ 1.500 por mes GRABARNIK — T. E. 629-3897

OFICIALES FRESADORES Con amplias referencias WILLIAMS C. MORRIS 663 VILLA MARTELLI

JOVEN APRENDIZ. Mayor 18 años. $ 105 por hora o sueldo mensual. GALERIA CALLAO. Callao 182, Loc. 41, Subsuelo

MORENO, casa y lote 8 cds. est. Pos. inmed. $ 35.000 y fac. Avda. CORRIENTES 1132, 2º p., Of. 22 T. E. 35-7657 y 1979

ALBAÑILES ($ 1.500) Con o sin peón ($ 600) por día trabajado o por tanto, con pocas herramientas y tablas, precisamos para zonas V. Ballester V. Adelina M. Coronado, Olivos, Becear, Trepezon. también damos trabajo en toda la zona Sur y Oeste: Quilmes, Berazategui, L. de Zamora, Longchamps, R. Mejía San Justo Castelar Merlo, Lobos, etc. Trabajo continuo pago seguro Tratar de 9 a 19 en Guardia Vieja 4176 (altura Corrientes 4100) esquina Gascon S. precisa trabajo y no puede venir escribanos y lo visitaremos

LEORAMA

Por LEO VANES

★ VIRGINIA LUQUE Y RICARDO RODA, COMPONEN UNA PAREJA DE AMIGOS MUY COMENTADA
★ A IRMA ROY, UNA AFONIA Y ALGUNAS PUBLICACIONES LA REENCONTRARON CON "EL"
★ ¡QUE PROBLEMA TIENE KIM NOVAK PARA NO QUERER CASARSE POR LA IGLESIA!

VIRGINIA LUQUE Y EL AMOR...

Pienso que el dios Cupido ha sido un poco injusto con Virginia Luque. La personal estrella de nuestro medio, de indudable ductilidad, que tanto puede abarcar el drama como la comedia; ser salerosa como la que más, al entonar temas españoles; criollaza al hacer tangos o sabrosamente tropical al hacer boleros; no ha tenido la suerte que se merece en su vida privada... La estrella de los sugestivos ojos, se enoja mucho cuando se la asocia sentimentalmente a cualquier amigo que circunstancialmente sale con ella. Ahora se la ha visto mucho con Ricardo Roda, un muchacho soltero, que tampoco ha sido muy feliz en su vida sentimental... Fueron hace unos días a "La ventana de Azucena Maizani". Allí se le pidió que cantara, y la Luque, que es de las que no se hacen rogar, entonó "Uno" con un sentimiento tal, que en el bullicioso lugar, se hizo un silencio casi religioso. Cuando todos se habían ido, muchos se preguntaron: "¿Habrá nacido un romance entre Virginia Luque y Ricardo Roda?".

★ Nueva Operación de Nuria Torray

Recién esta semana se estrenó en Madrid "Diálogos de la Paz", aquella película con la que España participó en el último Festival de Mar del Plata y en la que tenía lucida actuación Nuria Torray, una actriz de una sugestión fotográfica extraordinaria. Prácticando karting en aquella ocasión sufrió un grave accidente, que la retuvo en nuestro país varios meses después de finalizada la muestra de cine. Nuria no asistió al estreno de su película ya que el último sábado tuvo que ser intervenida de nuevo en el maxilar para suprimir las secuelas de aquel triste accidente. Me dicen que se casa al final con el galán Angel Aranda, que la acompañó a toda hora cuando juntos recorrieron Mar del Plata y Buenos Aires.

★ "The Beatles" al Jerez

El duque de Primo de Rivera, es el actual alcalde de Jeréz de la Frontera. El alcalde sabe de la importancia que tiene la publicidad y por lo tanto siempre busca motivos para publicitar la espirituosa bebida, que ha hecho famosa su alcaldía en el mundo entero. Así es como les acaba de enviar a Londres, unos primorosos barrilitos tallados a mano con el nombre de cada uno de los muchachos creadores del peinado con flequillo conteniendo el mejor jerez que se fabrica. También le mandó otro al representante del grupo, quien como muchos representantes locales también se siente un poco "estrella". Entre nobles se entienden claro, ya que si el alcalde es duque, no me olvido que "The Beatles" son desde hace poco "caballeros" con la Orden del Imperio Británico.

Surtidísimo

En la fecha cumple años Richard Burton, el maridito de la "cándida" Liz Taylor ★ Jacques Esterel, el modista que recientemente nos visitara, acaba de enviarme un folleto con los diseños de sus últimas creaciones; el mismo está salpicado de frases como: **"Si Eva probó el fruto prohibido fue para tener el placer de vestirse"** ★ Juancito Spadavecchia le entregará su ya clásico "Pescadito de Oro", el lunes próximo al productor cinematográfico Ruanova ★ En la nueva edición del diccionario "Petit Larousse Ilustré", en la letra P, leí: "Piaf: Edith Giovana Gassion. Cantante francesa nacida en París (1915-63); y una síntesis de su carrera. Alguien que lo veía conmigo acotó: "¡Aunque importante, siempre es triste pasar al diccionario!" ★ Para hoy saldría una solicitada de la Cámara de la Industria Cinematográfica en la que se acusaría de indiferencia y mala voluntad del gobierno hacia la industria al retrasar la cuestión de los premios y otras cosas que importan a nuestro cine ★ El lunes hacen fiesta de bautismo del hijo de Nicky Jones. Me dicen que padrinos serían Tedesco y "Viole" Rivas ★ **Y... el carrousel de Buenos Aires sigue andando.**

★ Participación Sin Rutina

Escritas en el dorso de antiguas tarjetas postales, muchas personas del ambiente artístico han recibido la siguiente participación de casamiento, que sale por completo de los límites habituales de este tipo de tarjetas sociales. La misma tiene el siguiente texto: **"Graciela Martinelli y Ricardo Telesnik, han decidido por iniciativa propia y de común acuerdo casarse el día 19 de noviembre del corriente año. Tratarán de convivir en la calle "tal" número "tanto". Vayan cuando quieran".**

★ Padrinos Para la Belleza

Beatriz Taibo y Ricardo Lavié, son los padrinos de la "boutique" de belleza y cosmética que inauguró Nelly Prince, en una galería de la Avenida Santa Fe casi esquina Pueyrredón. La misma lleva por nombre el título de una antigua canción norteamericana: "Show-bell". Asistieron a la reunión, que se extendió a los pasillos de la galería Noemí Lasserre, Fabio Zerpa, Nelly Panizza, Stella de Richards, "Machingo" Abalos y muchos otros, que brindaron en abundancia por el suceso del local.

IRMA ROY: AMOR Y GARGANTA

El último sábado Irma Roy casi no puede salir a escena en el Santa María del Buen Ayre, donde representa "La rebelión de mamá" por una afonía repentina. La gente del elenco, recurrió al bueno del doctor Elkin, pero este estaba afuera. Llamaron al médico de la Asociación de Actores, pero este ni atendió el teléfono(?). Mientras tanto, se avisó al público del inconveniente. Sabiendo aquello de **"El espectáculo siempre debe continuar"**, Irma Roy se empeñó en hacer la función y la hizo! El familiar público que asiste a esa sala la ovacionó. El domingo también trabajó y el lunes fue vista por el doctor Elkin, al tiempo que la Roy presentaba su queja en la Asociación de Actores por lo del médico. Mientras tanto, las publicaciones de su juguetón "flirt" con Siro San Román, provocaron la reavivación del fuego del amor que por ella sentía un caballero ajeno al medio, con el cual se ha reencontrado, plena de felicidad y con su garganta mejorada.

EL JUEVES SE QUEJA LAVIE

Radio Porteña que desde hace años transmite desde distintos escenarios todas las noches las piezas teatrales que se representan, pondrá sus micrófonos mañana jueves en el Francisco Canaro, donde está representando la comedia "Cuarteto para tres" el elenco integrado por Delfy de Ortega, Nelly Prince, Francisco de Paula y Ricardo Lavié. Este último, con cinco kilos menos y sin bigotes, aprovechará los reportajes que les hacen en los intervalos, para replicarle a un crítico que calificó su trabajo con palabras que juzga Lavié injustas. Habrá que escuchar la transmisión, pues la misma puede resultar sumamente jugosa...

KIM NOVAK Y EL MISTERIO

La columnista de Hollywood Sheilah Graham, que fuera gran amor del novelista Scott Fitzgerald y que sobre este tema escribiera una novela, "Amante infiel", que fuera llevada al cine por Gregory Peck y Deborah Kerr, comenta esta semana en el diario "The News" de Los Angeles que algo raro hay en el casamiento de Kim Novak, quien permaneciera tantos años soltera. Por un lado comenta que el marido Richard Johnson, con quien se casara el último 13 de marzo, quiere completar su boda por la iglesia. Ocurre que ella se opone a esto, pues los dos son católicos y la iglesia católica, bien se sabe que no acepta el divorcio... Mientras tanto ella filma en Londres junto a David Niven '13", y él está en El Cairo haciendo con Charlton Heston "Khartoum". La pareja ha vivido prácticamente separada desde la boda. La nada quieta columnista insiste en que hay un misterio en esta unión...

Entre el Tango y el Folklore

◆ **Mercedes Simone, me acaba de enviar una tarjeta invitándome a la inauguración el 11 del corriente de su whiskería "Cantando", título de un tema que fuera creación de la recordada intérprete. La Simone califica al lugar como "un rinconcito musical".**

◆ **Carlos Acuña le solicitó discos a Julio Molina Cabral, para llevárselos a España. Ahora llegan noticias de la gran acogida que tuvieron por allá sus redondos: "Musicoloreando folklore" y "Poema 20, de Neruda".**

◆ **Alba Solis sigue feliz con su esposo de la barba Antón Ferroni. Este es un industrial metalúrgico dedicado a la fabricación de maquinarias y pistolas.**

◆ **Me encontré casualmente con Néstor Fabián y al pasar me preguntó: "¿Estoy más flaco?" y en verdad que lo está...**

◆ **Eduardo Rodrigo está loquito de ganas por volver a un elenco de revistas. No tanto por lo que le gusta el género, sino por las lindas chicas que siempre hay en estos espectáculos.**

EN UN AUTENTICO ESCENARIO DE LA INDIA se enfrentan tropas hindúes y los fanáticos estranguladores que adoran a la diosa que da nombre a la película que fue dirigida Mario Camerini.

LOS "THUGS" Y SU SANGRIENTA ACTIVIDAD

Kali era la diosa de la fertilidad y exigía sacrificios humanos y de animales. Los dioses dispersaron sus restos por toda la Tierra, y en la India también se dispersaron los fanáticos adoradores de Kali, sembrando sangre y terror a lo largo y a lo ancho del extenso país. Querían mantener el culto sanguinario de su diosa, querían construir templos para adorarla, querían sacrificar vidas humanas en su altar...

"Kali-Yug", una ambiciosa producción dirigida por Mario Camerini, rodada en Technicolor en diversas regiones del continente asiático, describe esos hechos. Y plantea el enfrentamiento de ingleses (entonces dominadores de la India) y de hindúes con los "thugs", o estranguladores.

Filmada en espléndidos palacios, en selvas, desiertos y residencias espectaculares, "Kali-Yug" cuenta con un reparto integrado por Paul Guers, Senta Berger, Lex Barker, Sergio Fantoni, Ian Hunter, Roldano Lupi y Claudine Auger (Miss Francia y protagonista —vale la pena señalarlo— de la última película de James Bond).

Organización Rank presentará esta novedad en el día de la fecha, en los cines Normandie, Premier y Los Angeles.

crónica ESPECTÁCULO

PARA EL 1º DE ENERO SE ANUNCIAN LOS BEATLES

Informa Artistas Unidos que el sábado 1º de enero estrenará la película de Los Beatles "¡Socorro!" (¡Help!) que acaba de obtener el primer premio en el reciente Festival Cinematográfico realizado en Río de Janeiro. La sala no ha sido designada aún.

"¡Socorro!" ha sido filmada en Londres, Nassau y los Alpes Austríacos y es la segunda producción de Los Beatles. La primera fue "Yeah, Yeah, Yeah".

Los Beatles forman sin duda, el conjunto musical más publicitado del mundo, a lo que ha contribuido muy especialmente la reciente decisión de la Reina de Inglaterra de nombrarlos Caballeros de la Orden del Imperio Británico.

Como la anterior película de Los Beatles, "¡Socorro!" fue dirigida por Richard Lester, quien mientras se hallaba en Nassau fue informado por un film suyo "The Knack" había merecido La Palma de Oro en el Festival Internacional de Cannes. En el certamen de Río también fue considerado Lester el mejor director de la muestra.

PROBO UD.
"BOMBON de MAR" (*)
PIDALO EN SU ALMACEN O FIAMBRERIA

¡UNA AVENTURA INOLVIDABLE!
¡EN UN AMBIENTE SALVAJE Y ESPLENDIDO!
PAUL GUERS - SENTA BERGER
LEX BARKER - SERGIO FANTONI
IAN HUNTER
I. S. JOHAR - JOACHIM HANSEN
MICHAEL MEDWIN
ROLDANO LUPI
CLAUDINE AUGER como "AMRITA"
KALI YUG
Dirección: MARIO CAMERINI
TOTALMENTE FILMADA EN LA INDIA
PANORAMICA TECHNICOLOR — APTA PARA TODO PUBLICO
HOY estreno
OPERA - NORMANDIE PREMIER
PUEYRREDON - ROCA - ARGOS - MEDRANO FENIX
GRAN SUD y OPERA (Mar del Plata)

El espectador CRAZY HORSE quiere saber la VERDAD y el que quiere entretenerse con un film APASIONANTE
LAS CIUDADES PROHIBIDAS
el EXITO que lo tiene TODO y todo lo que tiene es FASCINANTE
TECHNICOLOR SUPERSCOPE
Las CIUDADES PROHIBIDAS
Desde las noches calientes de placer en LA HABANA socialista, hasta el centro mundial de la alegría en PARIS!
6ª semana HINDU
y en la mejor sala de barrio

HOY PROCESARAN A LA NOVELA

Se llevará a cabo en Argentores, José Andrés Pacheco de Melo 1820, la cuarta audiencia de los procesos al arte nacional. Se dedicará la de hoy, a las 19, a la novela argentina. En dicho acto, presidiendo el juicio oral, estará Leopoldo Marechal; la acusación será formulada por Roger Pla y asumirán la defensa María Angélica Bosco y Jorge Alvarez. Intervendrán Beatriz Guido, Dalmiro Sáenz, Syria Poletti, Rodrigo Bonome, Pedro Orgambide, Estela Canto, Aroldo Conti, Pilar de Lusarreta, Bernardo Verbitsky, Juan José Sebreli, Jorge Masciángoli, María Luisa Rubertino, Renato Pellegrini, Bernardo E. Koremblit, Joaquín Gomes Bas, Ulises Petit de Murat, Arturo Lagorio, Martha Linch, Alberto Vanasco, Tomás Eloy Martínez, Iverna Codina, Eduardo Zamacois, Martín Noel, Celia Paschero, Eduardo Covaldla, Abelardo Castillo, Antonio Gilabert y Anegl Mazzei.

¡POBRE MARLENE!

El Entusiasmo de sus Admiradores le Costó Dos Costillas Rotas

SYDNEY (Australia), 10 (Reuter). — La actriz Marlene Dietrich resultó con dos costillas rotas, aparentemente a causa de haber sido estrujada con excesivo entusiasmo por sus admiradores, dijo ayer Ray Castel, columnista del "Sydney Daily Telegraph". El columnista agrega que un examen radiológico efectuado ayer confirmó que los dolores que la actriz sentía después de haber sido rodeada por una legión de cazadores de autógrafos y admiradores a la salida del Royal Theatre de aquí, eran debidos a la fractura de dos costillas.

Marlene dijo que la lesión no la preocupa... y que solo le duele cuando se ríe, concluyó Castel.

PALABRAS CRUZADAS

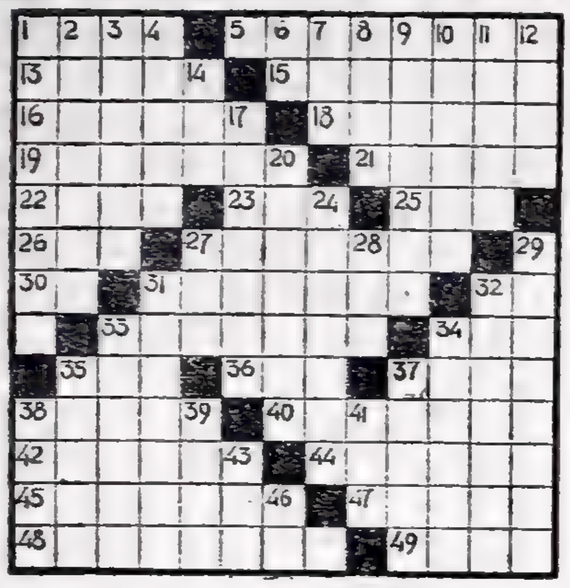

HORIZONTALES

1) Labran la tierra; 5) Apreciaba, amaba; 13) Poneos en contacto; 15) Los que son causa de alguna cosa; 16) Expuestas al fuego para ser cocidas; 18) Hombre afeminado; 19) Vasar, poyo (pl.); 21) Efecto que producen en el paladar ciertas cosas; 22) En Rusia imagen que representa a la Virgen; 23) Movimiento convulsivo habitual; 25) Preposición que denota negación; 26) Nombre de una consonante en plural; 27) Salas, habitaciones; 30) Dos vocales iguales; 31) Tubo que sirve para varios usos (pl.); 32) Iniciales de un escritor mexicano, autor de Ironías de la vida; 33) Parte que arranca de otra principal (pl.); 34) Uno de los dioses protectores del hogar entre los romanos; 35) Igual a 26 Horizontal; 36) Existir; 37) Cuerda gruesa; 38) Sonidos que salen de la boca del hombre; 40) Te sostenías y adelantabas sobre el agua; 42) Soldar acero al hierro; 44) Pieza de lienzo que se soloca en la cama; 45) Repercutir el sonido; 47) Desafiad a duelo o batalla; 48) Arrimarán una cosa a otra; 49) Flor del rosal.

VERTICALES

1) Relativos al atavismo; 2) Parecido a la rosa o al rosal; 3) [illegible] lanten en el agua; 6) Iniciales de Sociedad Anónima; 7) Adjetivo posesivo, plural; 8) Terminación de diminutivo, fem. pl.; 9) Viviendas; 10) Naturales de Arabia; 11) Acción de besar (pl.); 12) Exponer un manjar al fuego directo; 14) Entregar; 17) Lucifer, el diablo; 20) Finjan una cosa; 24) Canteras de caliza; 27) Segundo hijo de Noé; 28) Igualdad de nivel de las cosas; 29) Retardada; 31) Personas que cuidan de la casa de otros; 32) De un nombre [illegible] fem. pl.; 33) No funcionar una asamblea; 34) Cachorro del lobo; 35) Preparad los alimentos por medio del fuego; 37) Conocer; 38) Rama delgada y larga; 39) Que no está enferma; 41 Igual a 14 Vertical; 43) Apócope de raro; 46) Nombre del sol entre los egipcios.

PARADA				LITERA								
ASA				ENSER				LOS				
SI	T			ION		C		SO				
I		GAS		N		ROS		N				
VARIAS				CALIFA								
ASILOS				ASOLAR								
	ESA					CAN						
FAENAS				ACABAR								
OSADIA				CABALA								
N		SIN		O		LAS		S				
DO		A		ARU		N		OC				
ORE		ULANO				AJA						
NONADA				ASADOR								

(Solución del número anterior)

LANAS O.W.
Calidad definitiva en lanas
Distribuidores exclusivos
Hilsur S.C.A.
Bartolomé Mitre 2480 - Capital.

"EL LUGAR DONDE MUEREN LOS MAMIFEROS"

El Teatro Popular Independiente Fray Mocho, con dirección de Leonardo Goloboff, ofrece en su sala de Moreno 2180 (Moreno y Pasco) una pieza de singular atractivo: "El lugar donde mueren los mamíferos". Su autor, Jorge Díaz, es argentino aunque toda su obra literaria haya sido concebida en Chile, país en el que reside.

Es una pieza moderna, sin concesiones, de incisivo diálogo, que incursiona en el absurdo, en el humor negro, para acertar sus dardos en el blanco propuesto: la sociedad. Y en ella a las instituciones benéficas, asociaciones de ociosos que usan el dolor ajeno para satisfacer su vanidad personal. Díaz tuvo especial cuidado en evitar la denuncia frontal, peligro en el que suele caerse cuando la sátira quiere fustigar las bajas pasiones humanas, y eligió el camino del humor para decir las cosas más rotundas en un lenguaje que convoca la risa del espectador. Consigue, de esa manera, los dos propósitos fundamentales en la ley escénica: teatralidad con interés sin desmayos, y médula dramática derivada de los sucesos trascendentes. Una obra tiene alma cuando los sentidos atienden y el espíritu analiza. Esto es lo que ocurre en "El lugar donde mueren los mamíferos".

La dirección de Leonardo Goloboff es muy buena, porque supo imprimir el ritmo necesario conjugándolo con el "tempo" dramático. Ningún movimiento es gratuito, por más piruetas que realicen los actores. Buscó la comprensión y no se dejó arrastrar por lo intuitivo. El texto, así, llega con todo su valor al público. Carlos Acébal, actor invitado, cumple uno de sus mejores trabajos escénicos, y ello se debe al dominio de sus medios expresivos y a una exacta asimilación del personaje; difícil personaje, sin duda, que termina por ser simpático sin abandonar su postura de hipocresía deshumanizada. En orden de méritos, corresponde decir que Tacholas, el veterano actor gallego, infunde una humanidad convincente a su parte, y en mesurado monólogo consigue la proeza de mostrar un perro en escena —que no aparece—, especie de angel de la guarda, puente de comunicación entre su soledad y el mundo ideal a que tiene derecho el hombre. Bien diagramada, luce la labor de Dora Mils en una difícil composición; y Velia Kusch, a cargo de una ridícula beata, logra momentos felices que festeja la platea. El periodismo tampoco escapa en esta radiografía autoral, y Díaz lo ridiculiza por frívolo cómplice e inhumano; Roberto Zabala —excelente dicción— y Teodoro Miciano, son los encargados de representar a la prensa venal. Jorge Isaac Langsan es el menos convincente de todos, pero ello se debe más a inexperiencia que a condiciones actorales, que las posee. Pese a la corporeidad de la escenografía, Guillermo de la Torre consigue infundir clima mágico

HABLEMOS DE TEATRO

• Yuyina

En el teatro Popular Impulso, de la calle Thames 661, se viene representando con señalado éxito el espectáculo para niños "Las aventuras de Yuyina", de María Isabel Navone. Precisamente el sábado último se cumplieron las 25 representaciones. La dirección general corrió por cuenta de la citada autora.

• Se Va el Viajante

A pesar del marcado éxito con que se viene representando la obra de Arthur Miller, "La muerte de un viajante", el teatro IFT ha resuelto interrumpir sus funciones a mediados del corriente, y así dar cumplimiento a los compromisos contraídos con diversos puntos del país. En su reemplazo actuará el teatro El Galpón, de Montevideo.

La obra tuvo y sigue teniendo la cálida acogida de crítica y público y cuenta con un calificado elenco en el que se destacan José María Gutiérrez y María Luisa Robledo, acompañados por Ignacio Finder, Alfonso de Grazia, Héctor Saleme, Aimovici, Mara Lasio, Fabiana Gabel, Beatriz Pardés, Aldo Barbero, Alberto Yanover y Samuel Zarenber. Dirigió Oscar Ferrigno y la escenografía fue confiada a Luis Diego Pedreira.

• Pepito

En la sala del Teatro 35 se cumplieron las primeras 50 representaciones consecutivas de la exitosa comedia musical infantil, "Cosas de Pepito", bajo la dirección de Ariel Allende y la actuación de Oscar Ciccone, Nancy Tuñón, Osmar Pereyra y Jorge Arduino. Debido a compromisos contraídos con salas del interior entra este espectáculo en su último mes de funciones en la sala de la calle Callao.

• Virginia en Gira

Sigue la gira por el interior de la República del elenco que interpreta la obra de Edward Albee, ¿Quién le teme a Virginia Woolf?" Agregando nuevas ciudades a su trayectoria

MAÑANA ESTRENAN EN EL TEATRO ABC

En función especial dedicada a la crítica y público invitado, se estrenará mañana, a las 22, en el teatro ABC, Esmeralda 506, "Lo que hay que tener" (The Knack), pieza que tuviera gran repercusión en el exterior y que fuera llevada a la pantalla, obteniendo, en el último festival de cine de Cannes, la Palma de Oro. La pieza tiene dirección de Santangelo, cuya labor en "El reñidero", de Sergio De Cecco, fue saludada con aplausos.

"Lo que hay que tener" fue traducida directamente del inglés por el crítico Ernesto Schoo e incluye en su reparto a Raúl Aubel, Miguel Bermúdez, Juana Hidalgo y Rodolfo Maerten. La escenografía fue creada por María Julia Bertotto

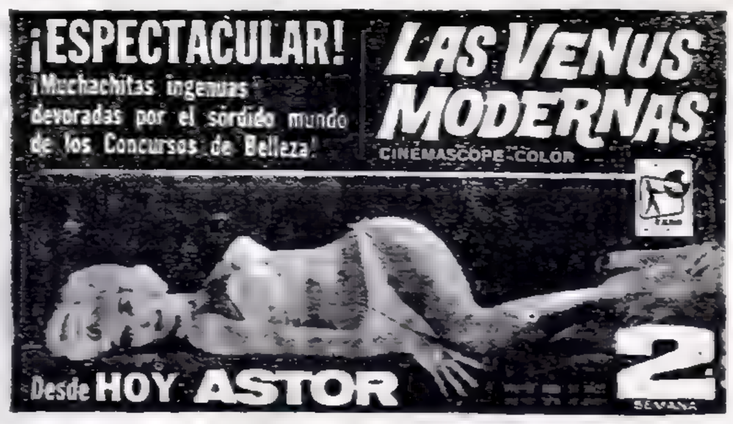

ESPECTACULOS DE TV PARA LA TARDE Y LA NOCHE

16 — 7 Mujeres a la Hora del Té
16.30 — 9 Furia. Serie de aventuras.
13 La Novela Odol de la Tarde. "Los hermanos"
17 — 9 Bat Masterson
11 Cine Aventura
13 Buenas Tardes, Mucho Gusto
17.30 — 7 Botas de Siete Leguas
9 La Flecha Rota. Serie.
11 Daniel, el Terrible
13 Teatro Palmolive del Aire. "Mis tres amores".
18 — 9 El Hombre del Rifle. Serie del Oeste
11 Pájaros de Acero. Serie de aventuras
13 Panorama Hogareño
18.30 — 7 Revólver a la Orden
9 El Justiciero
11 Lassie
13 Gran Teleteatro Pond's. "El amor tiene cara de mujer"
19 — 7 Mi Casa
9 Teleteatro de las Estrellas. "Maison Polyana".
11 El Llanero Solitario
13 Los Tres Chiflados
19.30 — 7 Noticiero TV
9 El Espectáculo Más Grande del Mundo
11 Viaje al Fondo del Mar. Serie de aventuras.
13 Sugarfoot
20 — 7 El Show del Arte de la Elegancia
20.20 — 13 Noticiero 13
20.30 — 9 La Maraca
11 La Revista Dislocada. Programa cómico.
13 Casos y Cosas de Casa
21 — 7 Fútbol por TV
13 Casino Philips
22 — 7 El Expreso de las 22. Telenoticiero.
9 Teatro de la Vida
11 El Fugitivo. Serie.
13 Una Comedia en la Noche
22.15 — 7 Noches de Boxeo
22.30 — 13 Los Bribones
23 — 11 El Reporter Esso
23.15 — 11 PronostiKA
23.20 — 11 Enfoques de Actualidad
23.25 — 11 Cine Nocturno. "Marnja", con M. Romer.
23.30 — 9 Vamos al Cine. "Con pull-overs blue jeans" con Elke Sommer.
13 Parlamento 13. Programa periodístico.
0.30 — 11 Palabras de Vida
13 Un Momento de Meditación

ESPECTACULOS TEATRALES Y VARIEDADES PARA HOY

COLON. 35-5416.
Mañana, a las 21.30 hs. Función Extraordinaria (Nº 65) en adhesión al 39º Congreso Mundial de los agentes de viaje. Espectáculo coreográfico. Ballets: Suite en Blanc, de Lalo-Lifar; El niño brujo, de Sanzedo-Carter; Malambo, de Estancia, de Ginastera-Boronski. Dir. de Orq.: Manfredi Argento. Ayte coreógrafo: J. Tomín. cpo. de baile est. del T. Colón y Orq. Filarm. de Bs. As. Sob de loc. en vta. Nota: Para esta función es obligatorio traje de etiqueta para damas y caballeros en platea y palcos.
Viernes, a las 21. hs. 16º y Ult. función de gran abono. Aurora, en homenaje al Mtro. H. Panizza, con motivo de su nonagésimo cumpleaños. Orq. y coro est. del T. Colón. Platea: $ 1.200. Sob. de abonos en vta. desde mañana. Nota: Para esta función es obligatorio traje de etiqueta para damas y caballeros en platea y palc.
Sábado, a las 21.30 hs. Concierto sinfónico-coral organizado por la comisión central en el mes de la cultura armenia. Orquesta filarmónica de Bs. As. Dir.: J. Rodríguez Faure. Coro Arax. Obras de Ohanessian, Harutunian, Mirzoyan, Kachaturian, etc. Ent. por invit.
Boletería: Todos los días de 10 a 20 hs. en A. Toscanini (Viamonte) 1124; días de función hasta una hora después de iniciada la misma T. E. 35-1430.
MUNIC. GRAL. SAN MART... — Corrientes 1530. 46-5611. — Sala Cubierta: Mañ.: 21.30 hs. estreno Comedia Nacional: La revolución de las macetas, de J. Pérez Carmona. Direc. escénica: J. J. Bertonasco Escenograf.: Antón. Direccion gral.: Luisa Vehil. Pl $ 120.
ABC. Esmeralda 506. 35-0506. — El sueño yanqui, de E. Albee autor de ¿Quién le teme a Virginia Woolf? Discutida, elogiada. Hoy: a las 20.15 horas.
ABC. Esmeralda 506. 35-0506. — Jueves 11, a las 22.15 hs. Estreno del éxito de N. Y. y Londres: Lo que hay que tener (The Knack) de Ann Jellicoe. Dir.: Santangelo.
AGON. Maipú 326. A as 20.30 hs. 2º año, 600 repr. éxito cómico: Cuando estamos casados, de Priestley. Direc. R. Diariens. Loc. en vta. con 5 días de anticipación
ARGENTINO. Bmé. Mitre 1448. 37-9324.
HOY, 22 HS. EXITO
INDA LEDESMA, L. HARTICH, A. IGLESIAS, J. RIVERA LOPEZ, M. A. CASTRO Y CHELA RUIZ.
La profesión de la Sra. Warren
de B. Shaw. Dir.: O. Caviglia.
A. Y CIENCIAS. Maipú 466. 31-1306 20: Epocas de tango. Cedrón-Del Priore: 22 Historias para ser contadas, de O Dragún.
ASTRAL. 46-5702. Para reír. Espectáculos Gallo. presenta:
El Gallinero
Tristán Bernard. Vers. F. Bolla. Música P. Bustos con música y canciones. Cía.
M. DE SABATINI
E. VIENA
N. BELTRAN
P. CHRISTIAN
M. Mihanovich. G. Leylan. J. Dorado. L. Prat. G. Villa y M. Jouvet. Escenog. de Ida Opotich. Direc.: M. Benítez Cortés.
ATENEO. Paraguay 918. 31-2888 22.15 hs Exito cómico:
DEPARTAMENTO DE SOLTEROS
A. Castellanos, D. Ricci, O. Casco, H. Sturman. Sin restricciones.
AVENIDA. — Av. de Mayo 1222. Mañana, a las 22.30, Jack Kelly presenta su espectáculo sobre hielo con la revista ICE REVUE.
BS. AIRES 40-5680. Hoy a las 22.15 hs. Cía B Bonnet, G. Bredeston. D. Vittori con E. Cañizares, S. Mayo, W. Mautone y M Pocoví en:
¡¡UN MARIDO..., POR FAVOR!! Un espectáculo familiar, exclusivamente para reír. Dir.: N. Fortuna Olazábal Mañ.: 19 hs. T. . F. A. presenta: LES AMOREUX DU METRO. Dir.: Elise Richard. 3 últimas funciones.
CANARO FCO. (Ex Solís) Bdo. de Irigoyen 1433. 26-14887. Pza. Const. Hoy, a las 21.45 hs. la Cía. D. de Ortega F. De Paula, N. Prince, R. Lavié, presentac. de Ch. Enrst, Cuarteto para tres, de J. Silbert.
CANDILEJAS. Rivad. 640. 34-9505. María del P. Armesto, R Castro Ríos, Pronto se van. quedan pocos días para conocer a LAS MANTENIDAS. Hoy, 22.15 hs. LAS MANTENIDAS, de Mihura. Ult. semanas. Mañ.: 19 y 21.15 hs.
COLISEO. Charcas 1119. 44-0242 y 41-1115. 3º semana triunfal:
AL FILO DEL ABISMO
Un film inglés con diez premios internacionales (Ver cartelera)
COLONIAL. P. Colón 413. 43-7958. A las 22.15 hs. El juego del amor y del azar, comedia de enredos de Marivaux. Dir.: G. Huillier.
COMEDIA. Corriente 778. 46-4485.
OPERACION JA JA, MANO A NO CON EL TANGO
Hoy, a las 21 y 23 hs. con E. Rivero, A. Pontier, Charola, A. Denis, P. Pintos, A. Olmedo. J. Porcel, gran elenco con E. Berón, Sábado, Trasnoche.
COMICO. Corrientes 1280. 35-2108. Hoy, a las 22.15 horas:
LUIS SANDRINI, presenta Cía. de Los Ases:
FRANCISCO PETRONE
MALVINA PASTORINO
MECHA ORTIZ
DUILIO MARZIO
DIANA MAGGI
ENRIQUE FAVA
OLINDA BOZAN con:
Homero Cárpena, Floren Delbene, Nora Massi, Nathan Pinzón, Enrique Talión, Gloria Ugarte: en el éxito de 1965. Ult. mes del gran éxito de:
El Proceso de Mary Dugan
Inconveniente men. 14 años
Dirección:
DANIEL TINAYRE
Sábado: 20.30 y 23 hs. Loc. en vta.
DE ARTE. Rodríguez Peña 344. Alma Bambú pres. a: Antonia Herrero, Celia Juárez, M. Maristany, y gran elenco en
¡VIOLACION!
de H. Meyrialle. Hoy: 22 hs.
DEL ALTILLO. Florida 640. 31-5905 Hoy, 1ª presentación, a las 22.15. Ciclo de tango y poesía: PIAZZOLLA Y SU QUINTETO, L. Medina Castro, A. Berdaxagar. Plat. $ 250. ¡Exito!
DEL BAJO. P. Colón 823. 30-5536. Cía. Aisenberg, Briski, Heilbling. Direc.: F. Javier.
CORREVEYDALE
Hoy, 21.30 horas.
EL NACIONAL. — Ctes. 960. — Hoy, 21 y 23 hs.
Adolfo Stray-Zulma Faiad
GOGO ANDREU, JULIA ALSON, PABLO DEL RIO, LOS ARRIBEÑOS, AMPARITO CASTRO Y MARIANO MORES
y su orquesta gigante de 40 profesores.
Buenos Aires en Primavera
Sáb. Trasnoche. Dom. Verm. 18 hs.
EMBASSY. Suipacha 751. 32-2329. Eva Dongé presenta un nuevo estilo en teatro musical:
PAREN AL MUNDO QUIERO BAJAR
de A. Newley y L. Bricusse con O. Pacheco. Hoy: 22 horas.
FLORIDA. Florida 171. Gal. Güemes. 34-0275. N. Aleandro y J. Vilches con gran elenco en El cante, el amor y la muerte, de G. Lorca. Coreog. Luis Pericet. Dir.: M. B. Sánchez-Cortés. 22 horas
IAM. Florida 659. LAS BRUJAS DE SALEM. A. Miller. Dir.: M. Lavalle. 21.30 hs. P. M. 14 años Domingo despedida.
I. DI TELLA Florida 936. 31-4721 Hoy, 22.15 hs Espectác de mimo Compañía Angel Elizondo.
IFT. B. Sur Mer 549. 38-3410. — Jueves 21.30 hs. La muerte de un viajante, de A. Miller, Ult. repr.
LA CUEVA. Callao 182 (subsuelo). 40-43.. Alma Bambú presenta otro gran éxito de todos los tiempos: Dios se lo pague, de J. Camargo. Hoy debut, a las 22 hs.
LASSALLE. Cangallo 2263. 47-9288. Cía. Rosa Rosen, en el 2º año del éxito mundial: LA MUJER DEL DOMINGO, 370. repr. hoy, 22 hs. Loc. en vta. con 5 d. ant. últ. d.
LICEO. Riv. y Paraná 38-4291. — ROMERIA, el más deslum. espec. español 21 y 23 hs. ESPAÑA DE AYER Y DE HOY, con 40 astros y estrellas de la canción, la danza y la alegría de España. 2 Ult. semanas.
MAIPO. Esmeralda 443. 45-4882. — Revistas extraordinario estreno: Hoy, 21 y 23 horas.
Prohibido
José MARRONE
Juanita MARTINEZ - Hilda MAYO
Fanny NAVARRO
Vicente RUBINO - Tito CLIMENT
y Alberto CASTILLO
Sábados trasnoche.
MARCONI. Rivad. 2330. 47-0116. Cía. Com. Cómic. M. Fortuna. Hoy, 22.15 hs. el éxito cómico del año. Lo que le pasó a Julieta por andar en motoneta.
N. TEATRO. Suipacha 927. 3?-8547. Hoy, descanso. Mañana, a las 22:
RAICES
De Arnold Wesker. Loc. en venta. Ultimo mes.
ODEON. Esmeralda 367. 45-3635.
OTRA VEZ FOLKLORE
con Los Chalchaleros, Ariel Ramírez, Los Huanca Hua, Jorge Cafrune, J. Torres, R. Barboza, Tres para el folklore. Hoy: 21 y 23 hs.
PEQUEÑO TEATRO. Bmé. Mitre 1259. 46-4181. 450 represent. de éxito cómico del año de A. Castro Miranda en UNA CAMA Y DOS MARIDOS. Hoy, 22 horas.
S. M. DEL B. AYRE. Montevideo 842. 41-6086
LA REBELION DE MAMA
con S. Gómez Cou, I. Roy, F. Zerpa, I. Grondona, N. Gambier. 21.30 hs. Para todo público.
SARMIENTO. Av. Sarmiento 2715. (Plaza Italia) 72-8507. — RAISSA BIGNARDI presenta a J. C. Palma, L. Malcolm, Rosángela, gran elenco. MADAME 13 Comedia musical. A las 22.30 horas.
SMART. 35-2592. — Hoy: 22.15 horas.
CIA. HEBE DONAY Y DELFINA JAUFRET
Desnúdeme cantando
de Michel André. Divertido vodevil. Loc. en venta. Sáb. 17.45, 2? y 23.10 horas.
TABARIS. Corrientes 829. 35-6500. Hoy, a las 22.30 horas.
Ana M. Campoy-José Cibrián
E. SERRADOR
R. PASTORE
M. CAPLAN
y gran elenco en:
Yo loco, tú loco, todos locos
REFRIGERACION
T.A.F. Córdoba 946. 31-0068. — Hoy, a las 19: CALIGULA, de Camus. Premio Nobel 1957. Unicas 8 func. por actores franceses. Paulette Christian, actriz invitada. Direc.: Jaime Jaimes.

VARIEDADES

ITAL - PARK
Avenida LIBERTADOR y CALLAO
EL PARQUE MAS MARAVILLOSO DEL MUNDO
Continúan instalándose las más modernas maravillas mecánicas. Platos voladores. Aparato Cósmico. Super Indianápolis. Twiste y otras maravillas. Domingos desde las 10 hs Concurra con los suyos.
BISMARK. Rivad. 4357. Casi Av. La Plata presenta su 5º programa con los perros boxeadores, las palomas encantadas, los trapecistas voladores, caballos, monos, acróbatas, tonys, payasos, etc. Hoy: 18.30, 22.30 horas.
LUNA PARK. Corrient. 99. 31-1994. Hoy, a las 21.45: Categoría Mosca a 10 rounds: Nelson Alarcón (challenger camp. arg.). vs. Enrique Barroso (español), y prelim. Pop. $ 150. Sábado: "Ringo" Bonavena vs Billy Daniels. Loc num. en venta.

ESPECTACULOS CINEMATOGRAFICOS PARA HOY

CENTRO

ABECE. Corrientes 1713. 40-6100. — Ciclo de grandes novelistas: SABATO Y BORGES. Hoy (único día) 12.30, 15.40 y 19: EL TUNEL; 14, 17 y 20.50: EL HOMBRE DE LA ESQUINA ROSADA. Noche, 22.30: Función reservada para socios.
AMBASSADOR. Lav 777. 31-0700 24º semana de extraordinario éxito. Hoy, a las 14.35, 18.20 y 22 hs. Julie Andrews en:
LA NOVICIA REBELDE
(The sound of music) Sin restric para todo público 17.50 y 21.30: Show musical Loc en vta con 8 días de anticipación
ARIZONA. Lavalle 727. 31-6967. — 13, 16.20, 19.40 y 23
METEMPSYCO
Gran estreno de terror y sexo: 14.35, 17.55 y 21.15:
EL DIABOLICO Dr MABUSE
Cont (P m 14 a)
ARTE. Diag. Norte 1156. 35-9694. 14, 15.50, 17.40, 21.20 y 23.10:
KARIM, REINA ADOLESCENTE
de subyugante belleza! Mañana: Amarte mientras cae la nieve.
ASTOR. Corrientes 746. 45-3341. — 12.45, 15.10, 17.45, 20.15 y 22.45: Suc. Argentinos; y
Las Venus Modernas
con J. Scot. J. Hendrey y E. Purdom Una película espectacular, explosiva y deslumbrante, en tecn. (P m 14 a).
ATLANTIC. Belgrano 1260. 38-2726 Playa de estacionamiento gratis. MAGIA DE VERANO; Festival de Walt Disney: mientras sopla el viento. Continuado.
AUD. KRAFT. Florida 683. 31-2775 13.50, 15.40, 17.30, 19.20:
EL PAGADOR DE PROMESAS
(copia nueva): 13.40, 15.30, 17.20, 19.10: El juglar de nuestra señora Cortometraje Cont. (P 14 a).
AVENIDA. — Av. de Mayo 675. — De 11 a 24 hs. Not.: Dib.: Varied.; Asesinato S.A., C S. (P m 14 añ.). Precio $ 30.
BIARRITZ. Suipacha 182. 35-0150 14, 16.50, 19.45 y 22.??:
ZORBA, EL GRIEGO
13?0, 16.35, 19.25 y 22.10: Var (Prog. prob men 18 años).
BROADWAY. C'tes. 1155. 35-2345. 14.10, 16.45, 19.45 y 22.45: ¡El éxito cómico del año, con un reparto multiestelar!
LOS INTREPIDOS EN SUS MAQUINAS VOLADORAS
(Apta para todo público). en Todd-Ao y color de luxe; 19.15 y 22.15: Show musical Loc en vta con 5 días de anticip
CALLAO. Callao 27. T. E. 40-1898. A las 15, 17.30, 20.10 y 22.55 hs.:
EL COLECCIONISTA
con T Stamp y S Eggar, Proh. m. 18 añ. 14.45, 17.10, 19.40 y 22.20: Variedades.
CECIL. — Defensa 845 34-5461. Descanso al personal.
CERVANTES. Belgrano 1820. 38-2698 Cont. .., 18.15 y 22.30: E. Taylor y R. Burton, en:
ALMAS EN CONFLICTO
16.20 y 20.30: G. Kelly y F. Sinatra: Alta sociedad (P m 18 a)
COLISEO. Charcas 1119. 44-0242. 41-1115. Tercer semana de sensacional éxito: A las 15, 17.30, 20.10 y 23 hs.
Al Filo del Abismo
Una fascinante odisea al borde del miedo y de la muerte 2 horas de electrizante suspenso.
Al Filo del Abismo
Magistral interpretación de R. Attenborough y K. Stanley (Proh. m. 14 años) 17, 19.30 y 22.15 hs. Suc. Argentinos.
ELECTRIC. Lavalle 836. 35-1840. En colores E. Scott, en:
EL GLADIADOR DE ROMA
Espía en Lisboa, R. Hutton.
GLORIA. Av. de Mayo 1225. 38-6066 Ext. est.: El grano de mostaza: Como dos gotas de agua —Pili y Mili— Colores.
G. SPLENDID. S. Fe 1860. 44-0808. 15, 17.25, 20.10 y 22.55:
EL COLECCIONISTA
tecn. 14.50, 17.15, 19.35 y 22.25: Not. (P m 18 a).
G. MITRE. B. Mitre 1332. 38-5591 Ritmo nuevo y vieja ola; La niña de fuego, Lolita Torres. NO-DO
G. REX. Corrientes 857. 35-7000. A las 13.25 y 15.45: ¡Emoción! ¡Acción! ¡Suspenso!
ESPEJISMO
18: Gregory Peck y Diane Baker, en:
ESPEJISMO
Dir.: E. Dmytryk (P m 14 a) 13.05, 15.20, 17.40, 20.20 y 22.55: Not. Arg. 20 y 22 Show musical. Loc. en vta con 3 días de anticip.
G. VICTORIA. Av. de Mayo 852 34-1493 En el éxito del año 15.10 18.50 y 22.30: La pérgola de las flores, M. Díaz y A. Prieto, tecn 13.30 17.15 y 21: El gordo Villanueva. J. Porcel
HINDU. Lavalle 842. E. E. 35-1114 13, 14.50, 16.50, 18.50, 21 y 23.10:
LAS CIUDADES PROHIBIDAS
una película diferente Proh men 18 añ: 14.40, 16.35, 18.35 y 22.45 Notic. y shoy mus. Sáb. trasnoche
IDEAL. Suipacha 378. — Hoy, a las 13.35, 16.20, 19.10 y 22.10: Suc Argentinos; y
Dios Sabe Cuanto Amé
(P m 14 a F Sinatra y S Mac Laine, en
Dios Sabe Cuánto Amé
Un film de acción y conflictos morales C Scope y tecn.
IGUAZU. Lavalle 940. T. E. 35-4431. A las 13.20, 15.30, 17.50, 20.20 y 22.50: S. Connery Agente 007:
EL SATANICO DOCTOR NO
Proh men 14 años.
LORRAINE. — Corrientes 1551. — 14, 16, 18.10, 20.25 y 22.45: Violencia y destrucción de todo lo humano:
El Sirviente
(P m 18 a), de J. Losey. Mañ.: El llanto del ídolo.
LOS ANGELES. Corrientes 1770 14.20, 16.25, 18.40, 20.55 y 23.10 Estreno:
El Crimen es un Buen Negocio
P m 18 a) con V Lisi, M. Vlady y P. Brasseur
El Crimen es un Buen Negocio
Notable film de Ch. Jaque.
El Crimen es un Buen Negocio
Emocionante y divertida sátira a la justicia.
LUXOR. Lavalle 665. 31-3392 - 3.40, 15.55, 18.?? 20.25 y 22.45 hs Not. y S. Koscina y E. Rossi Drago en:
LA IDEA FIJA
Proh men 18 años Ca. document. .ct. comicas, Chaplin, 3 Chiflados Gordo y Flaco. Espagueti Pato
METROPOLITAN. C'tes. 1343. — 40-0816 y ?064 Refrigeración.
35º Semana
A las 18.20:
My Fair Lady
A las 22.1?
My Fair Lady
(Apta para todo público). Superpanavision 70 Radiante tecn color. A Hepburn y R. Harrison; 17.40 y 21.50: Show de V. Goblin Mañ.: Matinee a las 14 hs. $ 170. Loc. numeradas en venta.
MONUMENTAL. — Lavalle 780. — A las 12.35, 14.30, 17.10, 19.40, 22.30 Not. y la gran producción de W. Wyler:
EL COLECCIONISTA
Prob men. 18 añ.
NORMANDIE. Lavalle 861. 35-1400. 13. 14.15, 16.50, 19.30 y 22.25. Suc. Argentinos; y
Kali - Yug
(Apta todo públ.), P. Guers, S. Berger y L. Baker. Color - Visión. Violenta... Exótica... Misteriosa...
OCEAN. Lavalle 739 32-1515. — A las 13, 14.50, 16.50, 18.50, 20.35 y 23.10 hs. La obra genial de Lemoisse: FIFI LA PLUME. Sin restr 20.25 y 22.30 hs. Show musical. Jueves estreno: No morder rubias el sábado, con R. Dhery y D. Dors en Technicolor.
OPERA. — Corrientes 860. 35-1335. 12.30, 14.55, 17.25. 20.10 y 22.55: Una superproducción Rank:
Kali - Yug
Con un extraordinario reparto. A las 14.40, 17.05, 19.55 y 22.40: Not.: 19.40 y 22.55: Show Music, con Mario Cardy. Jueves 18: Una película de giganteseas proyecciones:
PRIMERA VICTORIA
con J. Wayne, K. Douglas, P. Neal y reparto sensacional.
PARIS. — Lavalle 861. 31-2916 Cont DEDOS DE ORO J Bond (Agente 007). en tecn P sin restric
PLAZA. Corrientes 939 35-7777. — A las 13, 15.15, 17.45, 20.25 y 23: Ugo Tognazzi en:
AMANTE LATINO
con Marina Vlady 15.5, 17.30, 20.10 y 22.50: Var.: Proh men. 18 añ. Localidades numeradas
PREMIER. Corrientes 1565. 46-2113 14, 16.35, 19.25 y 22.25:
Kali - Yug
tecn., P. Guers, S. Berger, L. Barker, S. Fantoni, I. Hunter. ¡Un alucinante desafío al misterio y el peligro! 19.15 y 22.10: S. Music. Metropolitan: No deje de ver MI FAIR LADY.
PRINCESA. Suipacha 460. 35-1112. Hoy:
Herencia de la Carne
(P m 18 a). tecn. $ 40. Mañ.: El expreso de Von Ryan.
RENACIMIENTO. Lav 925. 35-1850 COMO ASESINAR A SU ESPOSA J. Lemon y V. Lisi (P m.18 añ); 13.15 15.20. 17.40 20 y 22.30 Concurrir con documentos
ROSE MARIE. C'tes. 780. 35-6448. En cont. (P m 18 a) Las lobas, c. Jeanne Moreau: El coronel y su Eva; Ugo Tognazzi.
ROTARY. Corrientes 565. 49-7061. Cont. Not.: En Italia lo llaman amor (P m 18 a). ¡Un film único!
SARMIENTO. Lavalle 665. 35-3338 Loc. num. A las 13.10. 15. 17. 19 y 23.5 hs:
DUELO EN TEXAS
con R. Harrison: 13. 14.50, 16.45 18.45 20.40 y 22.40 Var Sin restr
S. LAVALLE Lavalle 921. 35-0235. LOCO CON SUERTE 13, 16.45 y 20.45 hs. Duelo de titanes 14.45, 18.40 y 22.40 hs. Proh men. 14 añ. Platea: $ 100. Continuado.
SUIPACHA. Suipacha 442. — A las 12.50, 15.05, 17.25, 19.50 y 22.45: Suc. Argent.: Varied.: de Walt Disney:
Las Hilanderas de la Luna
(Sin restric.) Aventuras, intrigas, romance y suspenso con E Wallach H. Mills, I. Papas y aparición de Pola Negri. Panavision colores. Ultimas semanas, precio rebajado
TROCADERO. Lavalle 820 35-1455 13.20, 15.35, 17.50, 20.25 y 23 horas CASANOVA 70. M Mastroianni, 15.20, 17.35, 19.50 y 22.25 hs Varied Eastman color Show: Walter y su piano órgano
UNION. Independenc. 2870. 97-2345. En busca del amor; Dos hermanos, dos destinos; Detectives a bordo.

ALMAGRO

ALCAZAR. Corrientes 4636. 86-3970. Seducido por el vicio; El fuego en la sangre; El amor que la mujer quiere (P m 18 a).
HOLLYWOOD. C'tes. 4256. 88-4213. Cont 16.10 y 21.20: Suc. Arg.; y LAWRENCE DE ARABIA. Panav y tecn., A. Guinness, A. Quinn y P O'Toole: 14.20 y 19.40: Cacos a bordo, R. Wagner y D. Hart 13.? Varied Men tarde $ 60
MEDRANO. Corrientes 3976. 86-3?.. Cont. 14, 17.55 y 22.15: Suc. Arg.
KALI YUG
16.10 y 20.30: Luna de miel con papá, L. Phillipis. (Apto para todo público). Próx. est.: Primera victoria.
ROCA. Rivadavia 3753. 87-1517. A las 14, 18.25 y 22.55:
KALI YUG
La diosa de la venganza, con P. Guers y L. Baker; 16.25 y 20.55: Luna de miel de papá; 16.10, 18.05 y 22.30: Suc. Argent. 17.55 y 22.25: Surco de progreso.

BANFIELD

S. MARTIN. La idea fija; La ronda, Los mil ojos del doctor Mabuse.

BELGRANO

BELGRANO. Cabildo 2356. 73-5691. 14.10, 18.20 y 22.30: R. Burton y E. Taylor, en:
ALMAS EN CONFLICTO
16.10 y 20.25. F. Sinatra, en: Alta Sociedad (P m 18 a).
CABILDO. — Cabildo 2347. 73-3852. Amante latino, Ugo Tognazzi; El insaciable seductor Cont. (P 18 a)
GRAL. BELGRANO. Cabildo 2165. 73-7200 Cont. 14.45: Not.; 15: Variedades; 16 y 20.5: En pos de la gloria; 17.55 y 22.20: LORD JIM, J Mason. (Prog s restric)
GRAL. PAZ Cabildo 2702. 781-1212. Cont. 15.40, 19.35, 19.15 y 23 ESPEJISMO, G. Peck; 14, 17.35 y 21.20: Aventuras de Alí Babá. Peter Hann, color.
G. SAVOY. — Cabildo 2829. — (P p m 18 a) EL COLECCIONISTA. W. Wyler; Yo amo, tú amas, L. Chiarini
ID. MONROE. Monroe 3245. 73-7538 El angelito negro; Un verano inolvidable Niños $ 50
LIDO. — Cabildo 2241. 701-2?16. Fieras humanas; F.B.I. Código 98; Sin restric. $ 40.
RITZ. — Cabildo 685. 77-0686. — 14, 18.15 y 22.30 hs.:
AMANTE LATINO
U. Tognazzi; 16.10 y 20.30: El desierto rojo, M. Vitti (P m 18 a) Jueves: Bocaccio 70.

BOCA Y BARRACAS

OLAVARRIA. Olav. 635. 21-0454 Paraíso perdido; El general murió al amanecer; Himno de batalla Sin restric.
SOCIAL. Av. M. de Oca 1043. — 21-1105. El sexo y la joven soltera; America, América; Los 13 audaces.

BOEDO

CUYO. Boedo 858. 97-6975. A las 15.35, 19 y 22.35 horas:
ESPEJISMO
G. Peek: 14, 17.20 y 21: El carapálida B. Hope y J. Russell. Menores $ 80
EL NILO. — Boedo 1068. 97-2984. Ult. día: EL COLECCIONISTA: 16.15 y 22.20, cont.; B. Bardot, en ¿Quiere usted bailar conmigo?. 1? y 20.15, 18.20 solamente: Mujeres del mundo (P m 18 a).
G. S. JUAN. S. Juan 3246. 97-4293. Cont. Platea $ 40. Il mattatore; La honorable sociedad; Dos mujeres y el infierno. (P m 18 a).
LOS ANDES. Boedo 777. 97-4233 Almas en conflicto, E. Taylor; Alta sociedad, G. Kelly (P m 18 añ.)
MODERNO. Boedo 937. 97-8601. —
SOLO CONTRA ROMA
Los caballeros del rey Arturo; Furia maldita. May. $ 4?. Men. $ 20.
S. JUAN. S Juan 2540. 97-5908. Plat. $ 40. Niños $ 25. Acción y aventuras, en: El hijo del capitán Blood; El placer de la venganza; Tokio a medianoche.

CABALLITO

ASAMBLEA. Asamblea 821. 923-3222 Hoy. Descanso.
LEZICA. Rivadavia 4622. Contin. 21.55: La idea fija, S. Koscina. 18.35 (solamente). El silencio; 15, 20.05: Lujuria tropical. I. Sarli P m 18 años).
MORENO. Rivadavia 5050. 90-4303. A las 14.15, 18.15 y 22 hs.:
LORD JIM
con P. O'Toole, en Panav. y Tech 17.15 y 21.15 hs La fiesta de los 3 Chiflados. Niños $ 30 Cont.
RIO DE LA PLATA. Gaona 1102. — A las 14.40, 18.35 y 22.30 horas:
ESPEJISMO
con G. Peck: 16.45 y 20.45: Amores y aventuras de Alí Babá. Tec

COLEGIALES

A. THOMAS. A. Thomas 841. — 54-?299. Hoy. Descanso.
ARGOS. F. Lacroze 3455. 54-0673. 14.05, 18.10 y 22.35: Un alucinante desafío al misterio y el peligro, en:
KALI-YUG
(La diosa de la venganza), T'Col.: 16.15 y 20.55: Luna de miel con papá: 17.40 y 22.05: Suc. Arg. (Apto todo público). Próx. estreno: Primera victoria, J. Wayne.
G. CORDOBA. Córd. 4633. 773-0700 Cont Doble programa.
AMANTE LATINO
El insaciable seductor. Ugo Tognazzi. (P m 18 añ)
REGIO. — Córdoba 6056. 772-3350. Hoy. Descanso
RIALTO. Córdoba 4287. 86-8764. Hoy El satánico Dr. No (Agente 007): Topkapi. (Tec.); La voz del traidor Cont. (P m 14 añ.)

FLORES

COLISEO. Bonorino 36. 63-6181 Hoy El coleccionista: El pícaro seductor (P m 18 añ.). Continuado.
GAONA. — Gaona 3263. 60-2551. — Hoy Decanso. Mañana: La conquista del Oeste, J. Stewart; El niño y el toro.
FENIX. Rivadavia 7802. 612-8858. Cont. Tarde solamente; 14.05 y 18.15: P. Gures y L Barker, en:
KALI YUG
C'Scope y tecn.; 16.20: Luna de miel con papá. R. Justice: 17.50 Suc. Arg. Prox. est.: Primera victoria. Noche: Festival.
FLORES. Rivadavia 6661. 63-3701 Cont. 15.40, 19.20 y 23. Estreno, ¡Suspenso!
ESPEJISMO
G. Peck y D. Baker: 14.20, 17.40 y 21.20: Las aventuras de Alí Babá, color. Sin restric.
PUEYRREDON. Riv. 6871. 612-0380. Cont. 13.25, 17.45 y 22.15: Suc. Argent.; y
KALI YUG
C'Scope y tecn., P Guers y S. Berger; 15.45 y 20.15: Luna de miel con papá, tecn., J. R. Justice. Jueves: Primera victoria, con John Wayne y K. Douglas.
R. INDARTE. R. Indarte 54. - 66-7500. Cont 14.30: Varied.; 15.30 y 20.30: G. Ford y J. Lemmon: Cow-boy; 17.20 y 22.10: P. O'Toole
LORD JIM
Prog. en tec. Sin restric.
S. J. DE FLORES. Rivadavia 7250 611-5960. La idea fija; Extra conyugal. (P m 18 añ.)
S. DE FLORES. J. B. Alberdi 2941. 61-8141. Cont. Los invasores vikingos; El caballero audaz; El desafío de Rin Tin Tin.

LINIERS

LINIERS. Av. Gral. Paz 47. 653-?200 En cont. 15.10, 19 y 22.50:
ESPEJISMO
G. Peck; 13.20, 17.10 y 21: ¿Por quién doblan las campanas?, G. Cooper.

MATADEROS

ALBERDI. J. B. Alberdi 6140. — El fantasma de la ópera; La momia; La sombra del gato.
ASTRO. — Tellier 2361. 68-0682. Descanso hasta el miércoles.
BUENOS AIRES. Av. del Trabajo 5425. 68-2525. La cigarra no es un bicho; La bestia debe morir; Amar fu su pecado. $ 60.
CALIFORNIA. Av. del Trabajo 4818 69-6092. Damas y niños $ 30 SABU Y EL ANILLO MAGICO; Relámpago negro; La guerra de los satélites; Ratón volador; Viene el circo; Carlitos boxeador; El Gordo y El Flaco, detectives.
EL PLATA. — 68-1118. — Sean Connery, en:
EL SATANICO Dr. NO
Topkapi; La sombra del ahorcado. Tarde solamente.
LUGANO. Murguiondo 4062. 60-3417 Río Conchos; Esta rubia es una bomba; Los seis de la selva. $ 60. Sin restricciones.

NORTE

BLANC. Sta. Fe 3063. 83-1846. Hoy 17.10 y 22 hs.: U Tognazzi en:
AMANTE LATINO
15 y 20.20 hs.: El desierto rojo. con M Vitti; 14.30 y 19.20: Dos amigos. (P m 18 añ.)
BLEU. Santa Fe 2541. 82-5845. — 14.30, 18.30 y 23.30: Historia escrita con sangre, color; 16.45 y 20.45: Herencia salvaje. color. Platea $ 40.
ROXY. — Las Heras 2460. 83-0158. María Walewska; Tengo el derecho de matar; Solteros e nluna de miel.

ONCE

ALBA. — Moreno 2967. 97-3760. — Aguilas al acecho; Por amor o por dinero; Tres lanceros de bengala.
LORIA. — Rivadavia 3058. 87-1536. Ritmo nuevo, vieja ola, A. Magaña, T. Merello y P. Quartucci; La risa de la ciudad, J. Cordero; Un viaje al más allá Palito Ortega.
MAJESTIC. Pueyrredón 230. 87-9636 Cont. 16.20 y 20.35: Piratería diabólica: 14.5, 18.15 y 22.35
LORD JIM
con P. O'Toole. Un programa en techn. En escena: E. Ferri y su órgano de ensueño. Niñ $ 70.

PALERMO

C. PALERMO. Serrano 2437. 71-1720 LORD JIM; Mari o de sangre: Variedades y Dibujos.
G. NORTE. Santa Fe 3730. 72-8468. 14.1.., 19.45 y 22.30: EL COLECCIONISTA. S. Eggau, tecn (P 18a) 19.10 y 21.50: Not y Show
ODEON Sta. Fe 3363. 80-0087. Hoy 17.20 y 22.30, Sinatra en:
LOS VALIENTES MUEREN de PIE
15.40 y 20.15: Colinas de fuego, tecn. 14.15 y 19.15: Texas 1876, techn. Jueves: Las Hilanderas de la Luna.

VILLA URQUIZA

G. BOURG. Monroe 5268. 52-6110. EL SATANICO Dr. NO, Sean Connery (P m 14 a). Tarde solamente Noche, Festival.
25 DE MAYO. Triunvirato 1438. 51-1850 Cont. (P m 18 a).
AMANTE LATINO
U. Tognazzi y M. Vlady; Tres noches de amor; El vigilante, con A. Sordi.

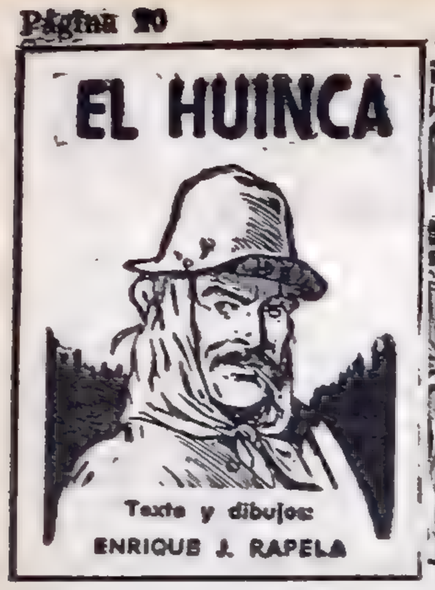

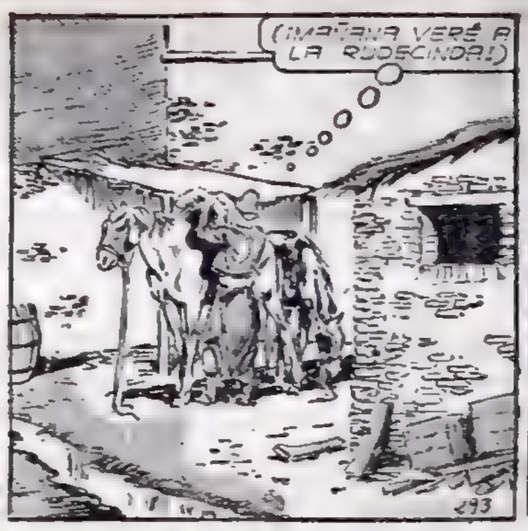

SUS CARTAS ESTAN ECHADAS

♡	♣	◊	♣	♠	◊	♣	♡	♠	♡	♠	◊
H	S	S	O	H	U	R	U	A	M	L	S
♣	♡	♠	◊	♣	♡	♠	♣	◊	♣	♡	♠
P	O	L	T	R	R	A	E	O	S	E	R
♡	♠	♡	♣	♡	♠	◊	♠	♣	♡	♣	◊
E	A	X	A	C	U	N	N	M	E	U	L
♠	♡	♣	◊	♠	◊	♣	♡	◊	♠	◊	♣
D	L	Y	A	I	M	G	E	A	N	Ñ	R
♡	♣	◊	♠	♡	♣	◊	♠	♣	◊	♠	♡
N	A	A	E	T	T	N	R	A	A	O	E

En estos 60 naipes se encuentra encerrado un mensaje para usted. Acaso se trata de un augurio o de una advertencia que no deberá desestimar. Para dar con el mensaje que corresponda al lector, éste debe proceder de la siguiente manera: si su nacimiento se ha registrado entre los días 5 y 11 (no importa el mes) elegirá PICAS; si se ha producido entre los días 12 y 19, TREBOL; si lo fue entre los días 20 y 27, DIAMANTES, y, finalmente, si su advenimiento al mundo aconteció entre los días 28 y 4, su palo será CORAZONES. Una por su orden, leyéndolas de izquierda a derecha, las letras que llevan las cartas que corresponde a la fecha que nació y escríbalas.

USTED Y LOS ASTROS

ARIES (del 21 de marzo al 20 de abril)

Se confirman interesantes planes de trabajo, pero no deje nada en manos de colaboradores. En amor, simpatía y comprensión. Colabore en casa.

TAURO (del 21 de abril al 22 de mayo)

Satisfacciones por su trabajo, mucha actividad y beneficios. En amor, una agradable relación. Buenos momentos en el hogar. Cuide su dinero.

GEMINIS (del 23 de mayo al 20 de junio)

Se solucionan asuntos de trabajo, pero obre con prudencia con quienes lo rodean. En amor, buenas noticias. Se aclara situación con amigos.

CANCER (del 21 de junio al 22 de julio)

Se retrasan ganancias esperadas, no tome en cuenta un comentario, obre según sus opiniones. En amor, las circunstancias le favorecen. No juegue.

LEO (del 23 de julio al 22 de agosto)

No se desentienda de asuntos de trabajo, es el momento de activar proyectos. En amor, buenos momentos. Pasajeros inconvenientes en el hogar.

VIRGO (del 23 de agosto al 22 de setiembre)

Se solucionan asuntos de trabajo, confíe en una promesa. En amor, sus preocupaciones no son tan graves como imagina. Colabore con familiares.

LIBRA (del 23 de setiembre al 22 de octubre)

Cobran dinero por antiguo asunto de trabajo, mantenga sus cuentas al día. En amor, no pierda la confianza en sí mismo. Apoye a buenos amigos.

ESCORPIO (del 23 de octubre al 21 de noviembre)

Mucha actividad y buenos resultados, sus esfuerzos dan buenos frutos. En amor, de su actitud depende el éxito. Cuide su salud y su dieta.

SAGITARIO (del 22 de noviembre al 22 de diciembre)

Asuntos de dinero reclamarán su atención, obre con prudencia. En amor, una nueva y agradable relación. No descuide su salud ni su dieta.

CAPRICORNIO (del 23 de diciembre al 20 de enero)

Asuntos de trabajo reclamarán su atención, obre con decisión pero con prudencia. En amor, la solución está cerca. Obre con generosidad en el hogar.

ACUARIO (del 21 de enero al 20 de febrero)

Asuntos de tareas toman un giro favorable, su actividad da buenos resultados. En amor, una agradable relación. Ligero malestar con familiares.

PISCIS (del 21 de febrero al 20 de marzo)

Active sus tareas y no confíe demasiado en el apoyo de compañeros. En amor, no se desanime ante aparente fracaso. Cuide su dinero y evite el juego.

BIG BEN BOLT — Por: JOHN CULLEN MURPHY

ROLDAN, EL TEMERARIO — Por: DON BARRY

POPEYE, EL MARINO — Por: BUD SAGENDORB

CISCO KID — Por: JOSE LUIS SALINAS

EL PATO DONALD — Por: WALT DISNEY

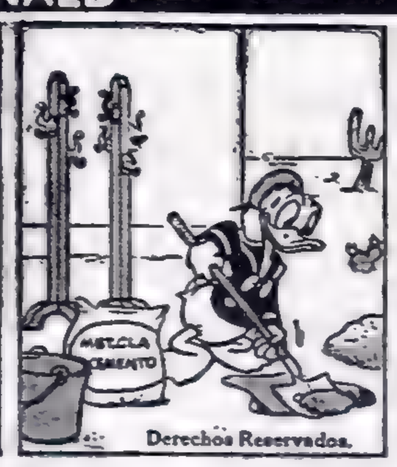

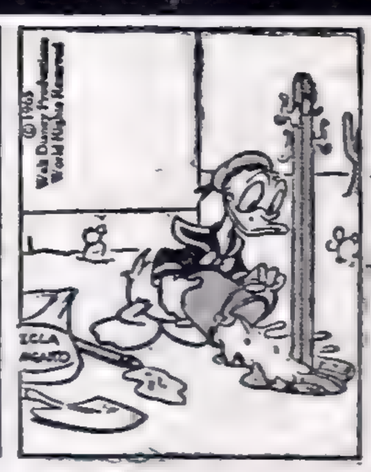

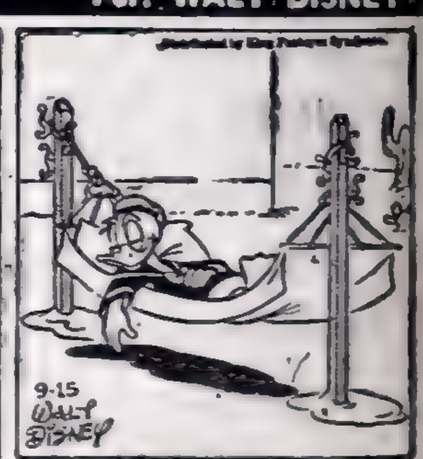

Crónica — DIARIO DE LA TARDE — Registro de la Propiedad Intelectual Nº 700.200 — Dirección, redacción, administración, publicidad y talleres: Río Bamba 280. T. E. 45-8608 — 8926 — 5047 — 1072 — 1006 — 0058 y 0311. Director: Oscar J. M. Ruiz.

TOPO GANO LA PRIMERA

Defendió el Pronóstico de CRONICA en Gran Forma

Con motivo de celebrarse el "Día de la Tradición" adhirieron las autoridades hípicas sureñas, con una reunión extraordinaria, que se suma a los muchos actos deportivos desarrollados en el perímetro de la provincia de Buenos Aires, que es donde tiene validez el feriado. Las recaudaciones de la fecha en el "Bosque" son destinadas a distintos gremios del turf local, en otra de las disposiciones de los directivos del Hipódromo de La Plata, siempre accesibles a todas sugerencias que se le formulan para el bien común. En la prueba inicial se impuso nuestro candidato. Topo, que respondió a sus destacados antecedentes.

LA PLATA: RESULTADOS GENERALES

1a. CARRERA

Ricardo N. Amadeo fue el piloto de nuestro candidato en la prueba inicial platense, donde puso de manifiesto sus notables aptitudes. La carrera se inició con Desamorado en la punta, ubicándose en los puestos subsiguientes Expuesto, Precario, Amos, Radiado, Entelea, Topo y demás competidores. En los 1600 metros se vio avanzar al favorito al tercer lugar y en la recta estaba segundo de Desamorado. Tercero corría Precario y cuarto Hutia, delante de Strático. En los últimos 150 metros nuestro favorito pasó al frente y dejó como parados a sus rivales, para alcanzar el disco con tres cuerpos a su favor sobre Radiado que, de atropellada, logró el segundo lugar.

1ª Carr. Pr. S. DE HERRADORES UNIDOS DEL TURF . 1200 Mts

(EN ESTA CARRERA COMENZO LA APUESTA DOBLE)

CABALLO	JOCKEY	Nº	Ganad.	Placé	Divid.		Pag.
1 TOPO 53,	R. Amadeo ..	(11)	300350	39275	3.70	2.50	—
2 Radiado 57,	H. Palavecino	(4)	67800	8075		4.80	16.70
3 Precario 57,	N. Pereyra .	(8)	85975	17875		3.20	13.10
4 Hutia 57,	R. Real	(5)	70600	11200			16.10
5 Loquinvar 57,	O. Corbalán	(10)	14025	3900			80.—
6 Desamorado 57,	J. Camaño	(1)	57100	9525			19.80
6 Strático 57,	E. Tadei ...	(7)	40700	7925			27.80
Amos 57,	C. Gómez	(3)	76975	21400			14.70
Entelea 54,	I. Gauna ...	(6)	1800	1325			620.—
Expuesto 53,	R. Di Nitto	(9)	57575	12300			19.60
Homestead 57,	M. Valdés	(12)	9525	2850			118.—
U Parabrisa 51,	De Tezanos	(14)	4625	3000			245.—
TOTALES:	.....		787050	139650			

NOTA: El 6º puesto empatado entre Desamorado y Strático.

Apuesta doble. Tot. de vales: 25.360. Tot. del pozo: $ 1.825.920. Vales del ganador: 12.323. Cotización del vale: $ 148,10.

Apuesta combinada. Dividendo de la llave 2-5: $ 6,40.

No corrieron: Apoderado (2) y Gran Kasim (13). Ganada por 3 cuerpos; el 3º a 2½ cuerpos. (Bandera verde para el 5º puesto). Tiempo: 1'14"1/5. Cuidador: A. Grassi. Caballeriza: Grassi A. El ganador es hijo de Le P. Prince y Tortolita. Edad: 5 años.

Candidato de CRONICA

2ª Carr. Pr. ASOC. DE VAREADORES DE LA PLATA 2100 Mts.

(EN ESTA CARRERA FINALIZO LA APUESTA DOBLE)

CABALLO	JOCKEY	Nº	Ganad.	Placé	Divid.		Pag.
1 NEUILLY 57,	N. Yalet ..	(5)	335475	24650	2.60	2.20	—
2 K. Acha 54,	O. Brandi ..	(1)	64400	7050		2.70	13.50
3 Pintina 54,	J. González .	(2)	60975	5125			14.30
4 Abdulita 53,	L. A. Díaz .	(6)	53675	5525			13.70
5 Mahona 57,	R. Rutti	(4)	87725	8200			9.90
6 Bantú 57,	M. Valdés	(3)	3625	625			240.60
TOTALES:	.....		605875	51175			

Apuesta doble. Vales de la ganadora: 7.251. Cotización del vale: $ 251,80.

Apuesta combinada. Dividendo de la llave 1-5: $ 5,10.

Corrieron todas. Ganada por varios cuerpos; la 3ª a varios cuerpos. Tiempo: 2'16"2/5. Cuidador: A. Gorosito. Caballeriza: Pachumbita. La ganadora es hija de Atabor y Clichy. Edad: 4 años.

Candidata de CRONICA

Dieciocho Anotados en el Clásico de Santa Fe

El turf del interior sigue su marcha ascendente. A la brillante fiesta reciente cumplida en Rafaela, se sumará la del lunes en el pintoresco hipódromo de Las Flores, ubicado en la ciudad de Santa Fe. Es evidente que desde la constitución de la Comisión Nacional de Hipódromos, la actividad provinciana, se encauzó por la senda del progreso. Por otra parte, cabe señalar que la Gremial del Turf, "despertó" finalmente y coadyuva a esa finalidad, con gestiones dignas de elogio. A la citada entidad, a cuyo frente se hallan profesionales dinámicos, entusiastas y conocedores del mecanismo turfístico, se deben también los éxitos provinciales, por ser ellos quienes solicitaron a la Comisión Nacional, la realización de importantes carreras en todos los hipódromos del interior.

Se logró una extensa nómina de anotados para el Clásico Ciudad de Santa Fe, que se disputará el lunes próximo en el Hipódromo de Las Flores, toda vez que la integran los 18 titulares y 6 suplentes que damos a conocer seguidamente:

Marinage	60½	Salmonera	57½
Gacel	60½	Tidea	56½
K. o King	60½	Tórrido	53½
Sen'cional	60½	Abandono	53½
(He	60½	Chalón	53½
(Waffle	59½		
)T. Macho	59½	**Suplentes**	
)Ta'turgo	59½	B. Estado	59½
(Charibdis	59½	Zizi	60½
(Savinelli	59½	Nogoli	59½
P. Norte	59½	Fiamma	57½
Hennesy	59½	Del Cerro	60½
Cloro	59½	Frentazo	60½

SE ACCIDENTO JORGE BRAVO

En momentos en que el jockey-aprendiz Jorge Bravo montaba al caballo Poverino en la pista de ensayos del hipódromo de San Isidro fue derribado por el mismo, cayendo pesadamentee en la arena. Auxiliado inmediatamente, Bravo fue conducido al servicio médico, donde se lo revisó cuidadosamente en base a los dolores que sentía, pero afortunadamente no se le comprobó ninguna lesión. Por ese motivo y a su pedido, se le permitió retirarse a su domicilio.

LOTERIA DE CORDOBA

1º con $ 10.000.000
19.148

2º con $ 1.000.000
3403

3º con $ 250.000
26409

4º con $ 125.000
9255

5º con $ 50.000
9033

6º con $ 25.000
11159

7º con $ 25.000
23975

8º con $ 25.000
37714

9º con $ 25.000
39484

10º con $ 25.000
41314

SUNSET STRIP 77
BAILE Y DIVIERTASE - Angel Mayo, el galán del tango
20 CARAS BONITAS — WHISKI $ 100
B. TRELLES 2340 Alt. Avda. San Martín 3000

3ª Carrera 1200 Metros

HIPODROMO DE LA PLATA

1º	22	3300	810
2º	12		850
3º	14		400
4º	9		

LLAVE

APUESTA COMBINADA: 4 6 2550

1 Trepirena 57, H. Guerrero
2 Vela Rota 57, J. Corso
3 Rianelar 57, no corrió
4 Bricelina 57, C. Sobral
5 Humica 57, J. González
6 Carpet 5, no corrió
7 Anapurna 57, N. Yalet
8 Pañola 57, J. Gutiérrez
9 Sabiniana 55, E. García
10 Posmita 55, V. Cejas
11 Kencha 57, I. Gorraiz
12 Cordiale 57, R. P. Rod'guez
13 Ambulancia 57, P. Tárrago
14 Light 55, G. Pereyra
15 Tucamía 57, R. López
16 Oh Ma'ta Mía 57, no corrió
17 Forrada 57, no corrió
18 Chochi 55, M. de Marco
19 Nitria 57, R. O. Rodríguez
20 Manilla 57, no corrió
21 Lucky Leave 57, J. Rolón
22 Lingotera 55, R. Tavella

4ª Carrera 1400 Metros

HIPODROMO DE LA PLATA

	MARCADOR	GANADOR	PLACE
1º			
2º			
3º			
4º			

LLAVE

APUESTA COMBINADA

1 Amok 62, no corrió
2 Blochero 56½, C. M'tenegro
3 Marinage 55½, R. Alzamora
4 El Preceptor 55, N. Yalet
5 Cantalupe 50, M. De Marco
6 Guitarrero 50, M. Giles

EL GLOBO DE LA SUERTE

PROVINCIA

21 premios, a las 13

1	de	$ 3.000.000
1	"	" 600.000
1	"	" 210.000
1	"	" 90.000
1	"	" 45.000
2	"	" 24.000
4	"	" 12.000
10	"	" 6.000

Las últimas 10 grandes

21.433	35.011
11.353	42.152
27.436	37.565
14.788	10.772
14.282	8.294

Atrasados a la grande
Centena 8
23 sorteos sin salir.
Decena 4
23 sorteos sin salir
Unidad 0
23 sorteos sin salir
Favorito: 840

Dos cifras atrasadas
59 58

Atrasados a los premios
12 80

Centena	Decena	Unidad
6	3	0

Favorito: 630

Combinación factible
40 30

crónica EN EL TURF

SAN ISIDRO DOMINGO

COMPETIDORES Y MONTAS

PRIMERA CARRERA
1600 metros — A las 12
1 Claroscuro 57, M. Carranza
2 Fabi 57, A. Etchart
3 Al Tiro 57, A. Cufré
4 Contrafilo 57, E. Soria
5 Spur 57, G. Rivero
6 Solacio 57, J. Torres
7 Caporeto 57, no correrá
8 Zorrero 57, C. Chamorro
9 Bautizo 57, no correrá
10 Tornadizo 57, no correrá
11 Sample 57, no correrá
12 Trillón 57, C. Sauro
13 Sachet 57, F. Baigorria
14 Gran Kasim 57, no correrá
15 Relumbrante 57, no correrá
16 Introito 57, E. Defeso
17 Nacar 54, P. Quevedo
18 Hincapié 54, G. Pereyra

SEGUNDA CARRERA
2400 metros — A las 12.40
1 Mar y Cielo 57, no correrá
2 (Oban 57, no correrá
3 (Rey Salomón 55, no correrá
4 Produnto 54, E. Jara
5 Vistobueno 54, no correrá
6 Tritón 54, E. Armesto
7 Cohete 54, no correrá
8 Climática 52, R. Rodríguez
9 Atamisqui 50, no correrá

TERCERA CARRERA
1600 metros — A las 13.25
1 Lautaro 70, H. Bello
2 Strass 69, no correrá
3 Marinage 68½, no correrá
4 Apretón 68½, J. Ezcurra
5 Mar y Cielo 68, no correrá
6 (Celeber 68, no correrá
7 (Lucrado 66½, A. Hoeffner
8 Bobby 67½, no correrá
9 Aventurado 67, H. Duggan
10 Indio Quintín 67, no correrá
11 Tafilete 67, J. Valiente
12 Afortunado 67, A. Hoeffner
13 Cumillango 67, no correrá
14 Ergón 66, no correrá
15 El Gordo 65, J. Annovelli
16 (Quefuego 64, G. Romero
17 (Encandilado 63, no correrá
18 Retrechero 63½, N. Lambre
19 Carusita 63, no correrá
20 Sal'nette I 62½, T. Estrada
21 Vergonzoso 62, E. Ezcurra
22 Rayo Blanco 62, G. Molles

CUARTA CARRERA
1000 metros — A las 14.15
En esta carrera comienza la apuesta triple
1 Diana Electra 56, O. Cosenza
2 Rianciedad 56, A. Etchart
3 Lectura 56, H. Ciafardini
4 Cadencia 56, L. Calvete
5 Cocaleca 56, M. Solbiati
6 Saltaré 56, J. Perfetto
7 Le Favorite 56, A. Cufré
8 Litoreña 56, M. De Marco
9 Lombardía 56, R. Rutti
10 Malice 56, R. Ciafardini
11 Overture 56, no correrá
12 Biyina 56, A. Colman
13 Luette 56, E. Jara
14 Defensa 56, H. Ventura
15 M. Lengua 56, R. Alzamora
16 Barométrica 56, no correrá
17 Ambrisette 56, P. Sierra
18 Delicatesse 56, C. Abril
19 Piperita 56, no correrá
20 Ladylike 56, A. Sánchez

QUINTA CARRERA
1600 metros — A las 15.05
En esta carrera continúa la apuesta triple
1 Pahlevi 57, L. Camoretti
2 Portofino 57, R. Rodríguez
3 Sherpudo 57, P. Quevedo
4 Gorila 57, A. Cufré
5 Clipperton 57, G. Rivero
6 Forcejo 57, R. Alzamora
7 Sol Divino 57, J. Ortiz
8 Marcelo 57, R. Rutti
9 Acestes 57, no correrá
10 Vancouver 57, no correrá
11 Cog 57, A. Sánchez
12 Evening Snow 57, no correrá
13 Sergeant 57, J. Lugrin
14 Calcutún 57, A. De Mattei
15 Donalbain 54, no correrá
16 El Ca'andulero 54, J. Romero
17 Maracó 54, E. Pelegrino
18 Stark 54, L. Camoretti

SEXTA CARRERA
1400 metros — A las 15.50
1 Pretty Boy 60½, E. Jara
2 Rubencito 59½, J. Ortiz
3 Cnel. White 59½, no correrá
4 Corol 59½, R. Ciafardini
5 (Make Money 59½, J. Torres
6 (Tamarón 53½, no correrá
7 Valvasor 53½, H. Ciafardini
8 Abandono 53½, no correrá
9 Veinard 53½, no correrá
10 Corintio 53½, O. Tévez

SEPTIMA CARRERA
2400 metros — A las 16.35
En esta carrera se completa la apuesta triple
1 Sie Thao 56, E. Jara
2 Heredia 56, no correrá
3 Stares 56, A. Etchart
4 Indio Florido 56, no correrá
5 Figurante 56, E. Olguín
6 Intruso 56, no correrá
7 King White 56, J. Torres
8 Grog 56, H. Ciafardini
9 Coloreado 56, J. Lugrin
10 Codolar 56, no correrá
11 Sir Oscar 56, J. Lococo
12 Zaragozano 56, no correrá
13 Arico 56, no correrá

OCTAVA CARRERA
1000 metros — A las 17.20
1 Lizzette 56, E. Olguín
2 Surrealista 56, H. Bouley
3 Deep Eyes 56, A. Etchart
4 Chaquetita 56, E. Pellegrino
5 Treta 56, F. López
6 Chansonniere 56, M. Giles
7 Martine 56, R. Alzamora
8 Palomba 56, no correrá
9 Es Carta 56, O. Nardi
10 Baiclay 56, A. De Mattei
11 Cenrrillón 56, E. Jara
12 Tavisil 56, R. Ciafardini
13 Caramelera 56, no correrá
14 Hiscal 56, J. Lugrin
15 Poyá 56, J. A. Díaz
16 Hainan 56, D. Brunetto
17 Fantastic 56, A. Sánchez
18 Glicola 56, no correrá
19 Linda Pasajera 56, J. Ortiz
20 Motorola 56, no correrá

NOVENA CARRERA
1000 metros — A las 18.10
1 Fide 59½, no correrá
2 El Curaca 58½, J. Rolón
3 Rodo Pereira 57, F. Fagin
4 Chinazo 56, Pauleau
5 Ivere 55½, R. Ciafardini
6 Semifeo 55, C. Abril
7 Marinage 54½, no correrá
8 Etrurian 54½, A. Etchart
9 Ergón 54½, no correrá
10 Estaño 54, J. Martino
11 Top Class 54, R. Alzamora
12 Irisado 53½, C. Periale
13 Ardido 53, J. Ortiz
14 Acancagua 53, no correrá
15 Barbecué 52½, E. Olguín
16 Suertelin 52½, no correrá
17 Churrón 52, no correrá
18 Encandilado 52, M. Giles
19 Ruborosa 50, J. Zubiri

DECIMA CARRERA
1400 metros — A las 19
1 Prudencia 56, H. Ciafardini
2 Diezma 56, O. Nardi
3 (Su Alma 56, no correrá
4 (Nightingale 56, no correrá
5 Baraka 56, R. Alzamora
6 Positana 56, O. Tévez
7 Tawi 56, J. Camoretti
8 (Eternelle 56, J. Torres
9 (Epopée 56, no correrá
10 (Maestrina 56, no correrá
11 Mueca 56, E. Jara
12 Red Shoe 56, R. Ciafardini
13 Taiba 56, A. Etchart
14 Atali 56, T. Espino
15 Hen 56, R. Rodríguez
16 Honeycomb 56, M. Giles
17 Sun Pretty 56, C. Sauro
18 Berta Teresa 56, J. Ramallo

JULIO PENNA EN UN GRAN GESTO

La entrega de premios a los ganadores de las dos últimas estadísticas, dio lugar a una fiesta extraordinaria. En el curso de la misma, Julio F. Penna en un gesto magnífico, obsequió la medalla de oro que terminaba de recibir, para entregarla al jockey Ramírez, ganador del Provincias Unidas. En palabras emotivas, recordó a Elías Antúnez, también correntino como Ramírez y puso en manos del joven jinete el hermoso obsequio. Fue esta una nota que arrancó cálidos aplausos a la elevada y a la vez calificada concurrencia.

Varios Percances en el Circo del Bosque

Esta mañana se registraron varios accidentes en el circo sureño. El primero de ellos lo sufrió el vareador Francisco Rivero, que estaba vareando al caballo Plateado. Rodó en el palo de los 2000 metros, dando en tierra con el mismo, que sufrió traumatismo de cráneo, quedando internado en el sanatorio de La Plata.

Héctor Fernández, peón de Tepeley, se accidentó al ser despedido por el pupilo de Fonseca en los 1100 metros de la pista auxiliar. Se levantó por sus medios sin sufrir nada de importancia, y por último, Oscar Paguada, peón de Rea Silvia, fue despedido por ésta en los 900 de la auxiliar, sufriendo traumatismo en la región lumbar, retirándose a su domicilio.

HIPODROMO DE PALERMO

ANTICIPANDO EL MARCADOR DE LA 8ª CARRERA

I	2
II	1
III	11
IV	15

SEMBRADORA PUEDE

Se Destaca en la Central de Palermo

Se festeja mañana el día de San Martín de Tours, Patrono de Buenos Aires y así se llama el encuentro principal del programa a desarrollarse en Palermo. En el mismo se destaca en forma amplia Sembradora, que viene de ganar dos carreras al hilo y está en condiciones de poder continuar la serie. La defensora de la prestigiosa caballeriza Palermo, se impuso en finales reñidos a Antología y a Desprendida respectivamente, demostrando con ello que posee garra para la lucha y si tiene que "pelear" de nuevo lo hará como en las citadas ocasiones

A Nardi, Rivero y Vallejos Debe Alcanzar la Amnistía

La Comisión de Carreras del Jockey Club de Buenos Aires accedió a un pedido de amnistía formulado por el señor Héctor Massini, presidente de la Asociación de Cronistas del Turf, en nombre de los representantes de la prensa especializada, pero llama la atención que adoptándose la simpática medida en la sesión del lunes, después de disputado sesión del lunes, después de disputado el Pellegrini, único fundamento para el citado pedido, que encontró eco favorable, y por ello no se justifica que se mantengan las inhibiciones, pero sí dar la noticia de las medidas adoptadas. Rivero no ha querido, por supuesto, molestar a sus colegas con Vit Reina, sino que fue un simple accidente del desarrollo, como ocurre de continuo. Trató de evitarlo y no pudo. Además, es un jinete de límpida trayectoria, y muchas veces prefirió perder antes que protagonizar un encierro, de manera que su falta está encuadrada entre las denominadas "leves", y siendo así, merece estar entre los favorecidos por la amnistía

G. R...o

Tiene una Fija...

CON AVIRANETA. Ramón Rodríguez, jinete de notables condiciones, tiene una fija en la cuarta carrera de Palermo.

UNA ACLARACION

Don Pedro P. Ferro nos pide se tengan en cuenta los buenos ensayos en privado de su pupila Sinah, que disputará la séptima carrera de mañana y más porque se ha asegurado la monta del filetero Justo Torres.

PALERMO: PROGRAMA

1ª Carrera Pr. CIUDAD DE PARANA — 2200 Mts. A las 13.30

4 Ult. Perf.	ANOTADOS	Perf.	o|o	Jockeys	e	k.	PADRE MADRE	Cuidador
5S 0S 5P 5P	1 R. SALOMON	4736	1	J. Torres	5	57	R.Claro-Hondura	A.L.Salvati
0L 0P 0S 0L	2 GAMBINO	4257	3	R. Rodrigues	6	57	Mirontón-G.Onda	L.A.Florio
4S 0P 0P 0P	3 TEMPLARIO	4674	4	R. Encinas	5	54	C.Montiel-T'cracia	E.Pascual
0 P0P 1P 3P	4 GARRONERO	3677	5	J. Zubiri	5	54	Guatán-G.Lastra	M.Sola
5S 3S 3S 3P	5 ATAMISQUI	4767	2	O. Téves	5	52	Edmond-Electa	A.F.Arauz

Cand.: TEMPLARIO (3) Enem.: Atamisqui (5) Sport: Rey Salomón (1)

2ª Carrera Pr. CIUDAD DE AZUL — 1100 Mts. A las 14.10

5P 2P 1P 1P	1 LA CORONA	4629	2	R. Ciafardini	5	57	Ca'pálida-Pléyades	J.F.Penna
1P 2P 0P 1P	2 DAYSTAR	4540	3	H. Ciafardini	3	55	Seductor-G.Star	J.Lapistoy
3P 0P 0P 2L	3 LITTLE FILLY	4708	5	J. Lugrín	4	53	T'gacanto-M.Mack	J.P.Ojeda
2P 3P 1P 5P	4 SILVIE	4749	6	R. Alzamora	3	52	B'sPet-Silvina	L.A.Ferro
1P 3P 0P —	5 EPOPEE	4724	4	R. Encinas	3	50	Parral-Extre'dura	A.L.Salvati
5P 0S 3P 6P	6 SU ALMA	4749	1	L. Camoretti	3	49	Poderoso-Maly	P.S.Farina

Cand.: DAYSTAR (2) Enem.: Epopée (5) Sport: La Corona (1)

3ª Carrera Pr. CIUDAD DE RIO IV — 1100 Mts. A las 15.—

EN ESTA CARRERA COMIENZA LA APUESTA TRIPLE

2P 4P 3P 3P	1 (VIANDANTE	4704	1	A. Etchart	3	56	Vitelio-N.Torda	J.R.d.l.Cruz
0P 0P — —	2 (V. CLARETE	4683	7	no correrá	3	56	Vitelio-Nieve	idem
0P — — —	3 DUBONNET	4472	6	R. Encinas	3	56	C'thare-P.d.Astur.	A.S.Grassi
4L 6P 0P 2S	4 SANS PRIVER	4506	8	A. Sánchez	3	56	S.Susto-Guidesia	V.H.Santos
0P — — —	5 INCA CAPAC	4683	9	B. Arturo	3	56	IncaYata-Solsona	A.R.Davino
— — — —	6 MAMERTINO	——	11	no correrá	3	56	Esq'lino-Mejicana	R.Moreno
0P 0P 0S 0P	7 REPIQUETEO	4704	10	J. Torres	3	56	R.a.Rule-Réplica	A.L.Salvati
6P — — —	8 PURITANO	4625	4	E. Jara	3	56	Sculptor-Marilia	R.A.G'gliotti
5P 3P 0P 0P	9 TRASVAAL	4704	5	J. Martino	3	56	R'toration-Tiradora	H.L.Saccone
0S 0P 5P —	10 MISTER HOME	4675	3	R. Ciafardini	3	56	AtHome-Meluca	C.S.Bogliani
0S — — —	11 AMARILLO	4098	12	no correrá	3	56	At'actor-Tipularia	L.Saccone
— — — —	12 LEONCITO	——	2	M. Carranza	3	56	Lacydon-LaGalere	F.A.Costa

Cand.: LEONCITO (12) Enem.: Viandante (1) Sport: Puritano (8)

4ª Carrera Pr. CIUDAD DE MERCEDES — 2500 Mts. A las 15.50

EN ESTA CARRERA CONTINUA LA APUESTA TRIPLE

0P 4P 0L 0P	1 MILICO	4466	5	A. A. Do'guez	4	57	Yantorno-Mitaca	L.Q'teros
0S 0P 0P 0P	3 FOMENTINHO	3093	4	A. Pauleau	4	57	Fomento-Pintura	E.Lencina
0L 0L 0S —	3 CHITON	4714	11	O. Dorado	4	57	Chajacito-Gravosa	M.Teixeira
0S 0L 6P 6P	4 REL'BRANTE	4642	8	J. Arriagada	4	57	W.a.Red-L'disima	A.Moreno
0L 0P 0S 0P	5 ESLOVACO	4616	1	no correrá	4	57	M.Cube-Es'erada	J.V.García
6P 0S 4P 0P	6 TELEFUNKEN	4709	7	H. Bouley	4	57	S.Cat-Phonogirl	A.L.Salvati
2P 0P 6S 0S	7 AVIRANETA	4709	2	R. Rodríguez	4	57	Esparto-Mitiquera	A.Casalini
0L 0L 0L 0L	8 PUCHULO	3829	6	T. Albertini	5	54	Avestruz-Papalina	T.J.Aquin
4P 4S 0P 5P	9 PURA PINTA	4709	10	A. López	5	54	Halowyn-Beldad	M.López
0P 0L 5P 5S	10 SOY BISIESTO	4747	9	no correrá	5	54	Buc-Sorpresiva	A.R.Bani
0S — — —	11 STARK	4642	3	L. Camoretti	5	54	Tiberio-Fávila	J.P.Brondo

Cand.: AVIRANETA (7) Enem.: Pura Pinta (9) Sport: Telefunken (6)

5ª Carrera Pr. SAN MARTIN DE TOURS PATR. DE Bs. As. (Esp.)—1600 Mts. A las 16.35

2L 2L 3P 3P	1 AMOK	4617	3	O. Barattucci	4	59	S.Cat-Amour	O.J.Garrido
1P 1P 6P 1P	2 SEMBRADORA	4679	5	C. Sauro	3	54	G.Stream-S.Code	A.J.G'netti
0P 1P 6L 1P	3 LADY C. C. O.	4541	1	J. Lugrín	3	53½	Ca'nova-Bitucha	M.A.García

PARTIDAS FINALES

● 1ª Carrera

De Palermo: GAMBINO, R. Rodríguez, 800 en 50"4|5; ATAMISQUI, O. Tévez, 800 de segunda vuelta en 52" 4|5 de los 1800 a los 1000 en la pista auxiliar.

De San Isidro: REY SALOMON, J. Torres, 1000 en 1' césped; TEMPLARIO, R. Encinas, 800 en 51"; GARRONERO, L. Camoretti, 1000 en 1'1" cómodo.

● 2ª Carrera

De San Isidro: LA CORONA, R. Ciafardini, 600 en 36" 2|5; DAYSTAR, R. Zapata, 500 en 30"; SILVIE, R. Alzamora, 500 en 30" 2|5; EPOPEE, R. Encinas, 600 en 36" 2|5.

● 3ª Carrera

De Palermo: INCA CAPAC, B. Arturo y DON SEBASTIAN, V. Emmolo, 600 en 35" 3|5; PURITANO, R. Alzamora y FLOR DIVINA, J. Leguizamón, 600 en 36".

De San Isidro: VIANDANTE, A. Etchart, 600 en 35" 3|5; DUBONET, R. Encinas, 600 en 36" 4|5; SANS PRIVER, T. Albertini, 600 en 37"; REPIQUETEO, J. Torres, 600 en 36" 2|5; TRASVAAL, J. Martino, M. HOME, J. Ibarra, 500 en 29"; AMARILLO, D. Demilio, 600 en 35" 2|5; LEONCITO, M. Carranza, 600 en 36".

● 4ª Carrera

De Palermo: FOMENTINHO, A. Pauleau, 1200 de segunda vuelta en 1'16" 2|5.

De San Isidro: MILICO, M. Hidalgo, 1000 en 1'1" en la Pista de Tierra; TELEFUNKEN, C. Abril, 800 en 49"; AVIRANETA, R. Rodríguez, 1000 en 1'3"; P. PINTA, A. López, 800 en 49" 3|5; STAR, L. Camoretti, 1000 en 1'5".

● 5ª Carrera

De San Isidro: SEMBRADORA, J. Romero, 800 en 48" 3|5; LADY C. C. O., J. Lugrín, 800 en 49"; BIEN GRACIAS, J. Torres, 800 en 50" 2|5; AMURALLADA, R. Encinas, 800 en 48".

● 6ª Carrera

De Palermo: PERIODISTA, J. Lococo y SIN REVES, J. Walsh, 800 en 51" 2|5; MAVOURNEEN, O. Nardi y SINGLETON, D. Demilio, 1000 de codo en 1'2"; SANS MOI, C. Sauro, a la par de Intruso, R. Tavella y BALONDRA, A. Pauleau, 1000 de codo en 1' dominando los dos primeros por 3 cuerpos.

De San Isidro: MAIQUETIA, A. Etchart, 800 en 49"; R. RUNNER, R. Rodríguez, 800 en 49" 4|5; COCAGNE, R. Tavella, 1200 en 1'17"; ROPE TRICK, R. Encinas, 800 en 50"; W. HAM, R. Alzamora, 800 en 49"; SEQUIA, C. Zingoni, 800 en 49".

● 7ª Carrera

De Palermo: RIANCLAR, E. Defeso y CHINAZO, J. Lago, 600 de los 1800 a los 1200 en 36" 2|5; SINAH, A. Pauleau, 600 en 35"; PEPSY, R. Rodríguez, 500 desde las cintas en 30" 2|5.

De San Isidro: DUSHA, C. Sauro, 600 en 36"; LONDA, A. Etchart, 500 en 29"; V. ROUGE, E. Olguín, 500 en 29" 3|5; E. FUERTE, E. García a la par de Piccola, R. Ciafardini, 600 en 36" 3|5; ACADINA, J. Romero, 600 en 35" 3|5.

● 8ª Carrera

De Palermo: NEANDER, A. Etchart, 800 en 51" 3|5; MAQUIAVELO, A. Pauleau, 800 en 48" 2|5; BRULERIA, R. Rodríguez, 800 en 50".

De San Isidro: RAMITOS, O. Chamorro, 800 en 49"; LE CHAPIRO, J. Martino, 800 en 49" 3|5; TALO, J. Torres, 800 en 51"; LUIS A, J. Romero, 800 en 48" 3|5; LAPSO, P. Quevedo, 800 en 49"; SPOLETO, A. Sánchez, 800 en 49" 3|5, A. Enrique, O. Pellegrino, 800 en 49".

HOTEL Ruos
HABILITADO — MUSICA AMBIENTAL
AIRE ACONDICIONADO — BAÑO PRIVADO — TELEFONO — SUPER CONFORT — 2½ CUADRAS PLAZA ONCE
CATAMARCA 278 T. E. 93-6312

PERFORMANCES DE LOS ANOTADOS

2973
Pal. 19-10-64
(Pista húmeda)
1100 — 1'7"
1 A. Enrique 56
2 J. Garlick 56 1 cp
3 G. Es'lda 56 4 cp
4 Charque 56 1½ cp
5 Peristillo 56 cz
6 T. Guapo 53 ½ cz
7 Husún 56 1½ cp
8 Tuareng 56 ½ cp
9 Gigli 56 1½ cp
10 D. Ch'ry 56 ¾ cp
11 Lamento 56 pz
12 R. B'mejo 56 pz
13 Satané 56 1 cp
14 Gr'ble 56 1½ cp
15 G. Pinta 56 ½ cz
16 Kaltin 56 cz
17 Fatraló 56 ½ cp
U C'cutún 56 6½ cp

3093
S. I. 12|10|64
(Pista normal)
2200 — 2'21"4|5
1 Mobu 56
2 Sulfatiazol 56 pz
3 Tritón 56 ½ cz
4 Te'visor 56 2½ cp
5 Morgan 56 3½ cp
6 And'tino 2½ cp
7 F'tinho 55½ ½ cp
8 Trasandino 54 cz
9 Bomarc 56 ½ cp
10 Gandino 53½ 2 cp
11 Aqueo 56 4½ cp
12 Grupo 52 8 cp
13 Ellat 54 1½ cp

3467
S. I. 3-1-65
(Pista normal)
1600 — 1'39"2|5
1 Maquiavelo 56
2 Griterio 56 ½ cz
3 Bestial 56 4 cp
4 Tritón 56 1½ cp
5 Lapso 56 hc
6 Sul'zol 56 2½ cp
7 Ad'dor 52 1½ cp
8 A. Rey 56 8 cp
9 G. K'm 55½ 2½ cp
U Fabi 56 3 cp

3677
Pal. 27-2-65
(Pista húmeda)
2500 — 2'39"
1 Cuentamusa 56
2 Templario 54 hoc
3 P.D'ams 57 4½ cp
4 El Ll'ero 55 2½ cp
5 Boleo 54 2½ cp
6 Azul 54 v|m
7 Benevo'te 48 2 cp
8 Garronero 50 5 cp
9 Minsk 52 6 cp
10 Adoptado 54 13 cp

3784
S. Isidro 21-3-65
(Pista normal)
1600 — 1'37"2|5
1 Tres Chic 53
2 Ch|Ch'leta 50 pz
3 Ischia 56 2½ cp
4 Fenocola 56 ½ cp
5 L|Mo'toria 56 pz
6 Cape'cita 54 1 cp
7 Abstracta 56 pz
8 Di'mark 53 1½ cp
9 Onagre 53 pz
10 Es Ligera 54 ½ cp
11 Poti 53 1½ cp
12 Dusha 53 pz
13 D.Alegría 54 cz
14 Elly 56 ½ cp
15 Morgana 53 1 cp
16 Squeeze 56 2 cp

3829
La Plata 4|4|65
2200 — 2'22"
1 Tanito 53
2 Donadieu 54 ½cb
3 Sitial 56 4 cp
4 Rubor 54 ¾ cp
5 S. Bueno 54 12½c
6 Bacardi 56 3 cp
7 Puchulo 56 2 cp
8 El P'peano 54 1 c
U Sorp'dido 54 vs cp

4034
Pal. 23-5-65
(Pista Normal)
1100 — 1'4"4|5
1 Barajando 56
2 Batilio 56 1½ cp
3 D.Cherry 56 ¾ cp
4 Adm'dor 53 2 cp
5 Doi Doi 56 2 cp
6 T. Azul 56 1 cp
7 Tras'dor 56 ½ cz
8 Dereojo 56 1½ cp
9 Actor 56 pz
10 Cabibu 56 cz
11 Lamento 56 1½ cp
12 Ramón 56 cz
13 Arrullo 52 ½ cz
14 V'bueno 56 ½ cz

4098
S. Isidro 6-6-65
(Pista normal)
1000 — 58"4|5
1 Monumental 55
2 S'hspas 55, 1½ cp
3 Ab'dono 55, ¾ cp
4 K. Red 55, 2 cp
5 Teletipo 55, 4 cp
6 T. Blanc 55, cab
7 D'Or 55 ½ pzo
8 Timea 55, 1½ cp
9 G'tero 55, ¾ cp
10 D'mello 55, hoc
11 G'teco 55, 2½ cp
U Amarillo 57, 3 cp

4154
La Plata 20-6-65
(Pista normal)
1300 — 1'41"
1 Botijuela 56
2 I. Quetreu 56 8 cp
3 Mamelia 56 3 cp
4 Romelia 56 ¾ cp
5 En Lata 56 4 cp
6 F|d|Pinta 56 2 cp
7 Susp'ta 56 ¾ cp
8 Dioli 56 1 cp
9 Africanera 56 3 cp
U Yaja 54 4 cp

4248
Palermo 10-7-65
(Pista normal)
1 Rey Sol 57
2 Coati 56 ½ cz
3 Volnay 57 3 cp
4 S'fatiazol 57 2 cp
5 Auteuil 56 1 cp
6 Pichín 56½ 3 cp
7 Obán 56 1 cp
8 Se Fue 56½ 2½ cp
9 Celeber 56½ el hc
U Mosen 57 1 cp

4257
L. P. 11-7-65
(Pista pesada)
1800 — 1'53"4|5
1 Example 51
2 N.Deal 55 11 cp
3 Novísimo 50 ¾ cp
4 Diablesco 51 cz
5 Machuco 58 ¾ cp
6 Chatelet 53 1 cp
7 Mitayo 50 pz
8 Em'dado 54 ¾ cp
9 Comet 52 ¾ cp
10 Miq'chón 55 8 cp
11 Holgada 54 v|m
12 Ga'bino 54½ v|cp
U Guitarrera 56 v|cp

4374
Pal 14-8-65
(Pista Normal)
1600 — 1'37"1|5
1 Mi Ideal 54½
2 Pri'rosa 60½ cz
3 Carlon'gia 56 2 cp
4 Ex'sitión 56 ½ cp
5 Falsa 50 2 cp
6 Flintia 56 1½ cp
7 L. Mo'ria 56 ¾ cp
8 B. Gracias 56 2 cp
9 Fiaca 51 1 cp
10 Delilah 56 1 cp
U Kinette 56 v|cp

4464
Palermo 29-8-65
(Pista normal)
1100 — 1'4"2|5
1 Randa 55
2 M'uza 54½ 5½ cp
3 M.Pi'cola 57 ½ pz
4 Sinah 57 1½ cp
5 Pichuleta 57 ¾ cp
6 H. Queen 57 ½ pz
7 Windage 57 pz
8 Singap'reña 57 hc
9 Car'gnola 57 ½ cz
10 Niedlich 57 pz
11 Corneta 56 cz
12 Light 52½ 1½ cp
13 P. Point 50 1 cp
14 Tamisa 54 1½ cp
15 E.Ligera 57 1½ cp
16 B. Lady 57 1½ cp
U Isabella 55 4½ cp

4466
Pal. 4-9-65
(Pista normal)
2500 — 2'37"1|5
1 Gallito 57
2 Tuscal 55½, 1½ c
3 Ponty 50, 2½ cp
4 Creso 51½, hc.
5 Desorden 51½, ¾c
6 T'funken 54, 5 cp
7 Quelujo 57, 2 cp
8 Milico 57, 1½ cp
U Forjador 57, 5 cp

4469
Palermo 4|9|65
(Pista Normal)
1800 mts. 1'50" 3|5
1 F d. Viento 56
2 P Clichy 56 vs cp
3 Laksmi 56 vs cp
4 Ba'dra 56½ ¾ cp
5 D'pota 56½ 2 cp
6 Pas'ta 56½ 2 cp
7 M'llada 56½ 1 cp
8 S Moi 56½ 4 cp
9 Batata 56 1 cp
U Macrame 56 7 cp

4472
Palermo 4|9|65
(Pista Normal)
1100 mts. 1'6" 3|5
1 Savant 56
2 Idaho 56 3 cp
3 Le Fitre 56½ 2 cp
4 Re'nado 56 ½ cp
5 Arabe 56 1 cp
6 Gering 56 cz
7 Stares 56½ 3 cp
8 L. F'rido 56 ½ cp
9 N'vero 56½ 2½ cp
10 Do'man 56 1 cp
11 J'cito 56 2½ cp
12 Arai 56 ¾ cp
13 Wh key 56 1 cp
14 G'ando 56½ 3 cp
15 M. Titi 56 cbz
16 M'tego 56½ 3 cp
17 D'nett 56 2½ cp
18 El Ti'eo 56½ 4 cp
19 Bachi 53 vs cp
U S. O'car 56½ vs cp

4487
Palermo 5|9|65
(Pista normal)
1100 — 1'6"
1 Suivante 56
2 Silvine 56 4½ cp
3 R. Shome 56 ½cp
4 Braulia 56 ½ cab
5 Lectura 56½ ½ c
6 Egotista 56 1 cp
7 Baraka 56½ 2 cp
8 Sforza 56 3 cp
9 Bisarna 56 4 cp
10 Delicatese 56½ vc
11 Rondina 56 ½ cp
12 Pat'cal 56½ 1 cp
13 Madana 56 2 cp
14 Yosi 54 cab
15 Surr'lista 56 3 cp
U F'tastic 56½ v|cp

4506
L. P. 12-9-65
1800 — 1'55"1|5
1 New Shift 56
2 Esculapio 56 3 cp
3 Mi Bando 56 ½ cz
4 S. Priver 56 5 cp
5 M'ter Nick 56 4 cp
6 Chapeo 56 2½ cp
7 Britor 56 4 cp
8 P'chesto'n 54 2 cp
9 Chamico 53 4 cp
10 Rotoo 53 ½ cp
11 Muy Fiel 56 2 cp

4540
Palermo 19|9|65
1100 mts. 1'3"3|5
1 Daystar 55
2 Selimene 55 3 cp
3 Centry 55 5½ cp
4 Crasa 55½ ½ cz
5 Silvie 53 3 cp
6 Mueca 55 ¾ cp
U Suivante 55½ 1 cp

4541
Palermo 19|9|65
Pista pesada
2200 mts. - 2'16"3|5
1 Suet 56
2 Góndola 56 9½ cp
3 F|Viento 56 1½ cp
4 Mar'nha 56 ¾ cp
5 Vacl'ción 56 ½ cp
6 Sembr'ra 56 ½ cp
7 Lady C.C.O. ½ cp
U Pa'zina 56 5 cp

4561
Palermo 25-9-65
(Pista Normal)
1100 mts. — 1'3" 4|5
1 Eumenide 55
2 H. Queen 56 3 cp
3 M'chuza 56 2½ cp
4 Sofocada 56 1 cp
5 Ni'dlich 56½ ½ cp
6 Tibieza 54 ½ cp
7 Sinah 56 ½ pz
8 Rianclar 56 2 cp
9 P. I'erial 56 1½ cp
10 M. Piccola 56 4 cp
11 Rivet 56 3 cp
12 Agritos 56 2½ cp
13 Isabelle 56 1 cp
14 Acadina 56½ 4 cp
15 Dinemark 57 8 cp
16 Ni'genada 56 cbx
U. Marcial 53 2 cp

4585
Palermo 2-10-65
(Pista normal)
1600 - 1'37"
1 Thalassa 56
2 Purina 56 hc
3 Dundee 56 3 cp
4 La E'alosa 56 1 cp
5 Loada 56 2½ cp
6 B. D'nd 56½ 2 cp
7 Onay 56½ 3 cp
8 Perio'ta 56 3 cp
9 Picaera 56 1½ cp
10 Sembra'ra 56 2 cp
11 Pletórica 56 4 cp
U Jura 56 1½ cp

4597
L. P. 3-10-65
(Pista normal)
1200 Metros - 1'14"1|5
1 Contraorden 57.
2 Sabiniana 51. cb
3 Light 51. ½ pz
4 Unitaria 53. ¾ cp
5 Red Illy 55. ½ cb
6 Tibieza 55. hc
7 Sing'eña 57. 3 cp
8 Cordiale 57. ¾ cp
9 Humica 55. cb
10 Hu'ca R'ca 55. 1½
11 Pepsy 54. ½pz
12 La Cibeles 51. pz
13 Afric'ra 55. pz
14 Rivet 57. 2 cp
15 Oh M'ta M'a 55. cb
16 Esq'a R'ta 54. pz

4604
Palermo 3-10-65
(Pista normal)
1800 — 1'48"3|5
1 N. Quick 57
2 Fibran 57 1½ cp
3 Devant 56 1 cp

CONTINUAR LA SERIE

COMPLETO DE MAÑANA

0P 1P 3P 1P	4	BIEN GRACIAS	4374	4	E. Olguín	4	53	G.Court-Oaxaca	J.Etch'ury
2S 3P 4P 6P	5	AMURALLADA	4670	2	R. Encinas	4	50	Atl'tico-Ocloya	A.L.Salvati
5S 4S 6P 4P	6	PARAS'PATICA	4762	6	O. Tévez	4	49½	P'simpático-Cilea	L.J.Ponce

Cand.: SEMBRADORA (2) Enem.: Lady C.C.O. (3) Sport: Bien Gracias (4)

6ª Carrera Pr. S. M. DEL DEPORTE — 2200 Mts. A las 17.20

EN ESTA CARRERA FINALIZA LA APUESTA TRIPLE

6S 0P — —	1	MAIQUETIA	4676	2	A. Etchart	3	56	Rugosa-Piquera	A.P.G'netti
6L 3L 2L 0L	2	BEAUTIFY	4619	8	J. Córso	3	56	Pet'borough-B.Spot	R.Heredia
0L 5L — —	3	LADY TROTH	4619	4	J. Camaño	3	56	Tully-Rayana	A.Milani
— — — —	4	R.-RUNNER	——	12	R. Rodríguez	3	56	SeresRoad-Lira	L.B.Sosa
0P — — —	5	PATRIARCAL	4487	3	J. Walsh	3	56	Paradiso-Palatina	P.Q'roga(h)
0P 6P 5P 0P	6	PERIODISTA	4585	6	J. Lococo	3	56	Guatán-Peluchita	O.Rod'guez
— — — —	7	MAVOURNEEN	——	11	G. Nardi	3	56	Landsman-B.Eyes	G.Benvenutti
0P 3P 5P 4P	8	SANS MOI	4469	9	C. Sauro	3	56	Lux'burgo-S.Géne	A.E.Ucar
4P 4L 0L 0L	9	COCAGNE	4707	5	R. Tavella	3	56	RodinII-Cokade	J.J.B'mano
3S 5S 0P —	10	ROPE TRICK	4740	1	no correrá	3	56	Branding-H.Trick	A.L.Salvati
— — — —	11	WEST HAM	——	13	E. Jara	3	56	Richer-W'bourne	J.Maldotti
2P 0S 0P 3P	12	SEQUIA	4707	10	C. Zingoni	3	56	Lógico-M.Curiosa	F.S.Melo
0P 4P 0P —	13	ABSURDITE	4609	7	no correrá	3	56	Relumbrón-Erato	J.G.Giles

Cand.: SANS MOI (8) Enem.: Movourneen (7) Sport: West Ham (11)

7ª Carrera Pr. CIUDAD DE RAFAELA — 1100 Mts. A las 18.10

0P 1P 2P 2P	1	P. IMPERIAL	4561	8	A. De Mattei	4	57	Evadido-Pavana	G.Desvard
0S 4S 1S 0S	2	DUSHA	3784	7	H. Barrera	4	57	Sculptor-F.Salvaje	J.Etch'ry
5P 0P 0P 1P	3	RIANCLAR	4628	15	E. Defeso	4	57	Rianco-Ssclar'nde	R.A.Nevi
0P 0P 4P 0S	4	SINAH	4628	10	J. Torres	4	57	M.Tracks-Silh'ette	P.P.Ferro
0P 1P 0P 0P	5	LONDA	4628	6	A. Etchart	4	57	Mir'tón-Carrillera	M.F.Garcia
0L 0L 0P 0L	6	PEPSY	4732	13	R. Rodríguez	4	57	AtHome-Pituca	A.Fuentes
0S 2P 5P 3L	7	NIEDLICH	4700	9	X. X.	4	57	NogaróII-Calumet	J.S.Gómez
1P — — —	8	(VENT ROUGE	4606	14	E. Olguín	4	57	C'krullah-R.WingII	R.R.Britos
1S 0P 4P 5P	9	(ESP. FUERTE	4734	4	no correrá	4	57	Resuello-Tapada	J.F.Penna
6P 0P 3P 1P	10	M. PICCOLA	4628	3	R. Ciafardini	4	57	C'pálida-MerryGirl	ídem
0P 0P 0P 0L	11	CORNETA	4628	1	R. Palavecino	5	55	Preclaro-Corona	S.Peña(h)
6P 3P 0P 0P	12	ACADINA	4708	12	J. Romero	5	55	Magabit-Amarra	J.A.Castelli
6L 6P 0P 0S	13	TIBIEZA	4597	2	T. Albertini	5	55	S.Festival-Timidez	O.Damiani
0P 0S 6P 0P	14	TAMISA	4464	11	H. Artigas	5	55	I'perialist-Ramba	P.P.Artigas
5L 0S 4L 0S	15	EN LATA	4154	5	no correrá	5	55	Momo-Sardina	G.Medina

Cand.: VENT ROUGE y Cía. (8-10) Enem.: Acadina (12) Sport: Rianclar (3)

8ª Carrera Pr. CIUDAD DE GUALEGUAY—1600 Mts. A las 19.—

2P 2P 2P 0P	1	RAMITOS	4725	15	O. Chamorro	4	57	Nabis-Passway	A.Grassi
2S 0P 3P 4S	2	NEANDER	4650	11	A. Etchart	4	57	Parral-Nearube	A.M.Liceri
1S 2P 3P 3P	3	MAQUIAVELO	3467	14	A. Pauleau	4	57	C'pálida-Beatriz	P.P.Ferro
0P 0S 0L 5L	4	LE CHAPIRO	4685	3	J. Martino	4	57	Vitelio-Bitoja	A.R.B'mano
5P 0P 3P 0S	5	TALO	4685	6	J. Torres	4	57	R.a.Rule-Talaria	E.Pascual
0S 0R 6R 0R	6	L. DRUSO	4700	4	no correrá	4	57	Filón-Pirouette	V.Guarneri
4L 0P 0S 0S	7	MORUMBI	4717	10	R. Rutti	4	57	Mal'bo-H.Lamarr	A.Garcia
0S 1P 5P 3P	8	(LUIS A.	4700	2	C. Sauro	4	57	Bahión-Rari	A.J.G'netti
1P 0P 3P 6P	9	(ARAB. REY	4720	17	no correrá	4	57	A.Night-Aguja	ídem
4P 6S 5P 0P	10	LAPSO	4685	16	P. Quevedo	4	57	Retrial-LaNovia	A.S.Castro
4P 5P 3S 1S	11	SPOLETO	4604	8	A. Sánchez	4	57	Closworth-Anucha	J.G.Rotta
5P 0S 3P 2P	12	A. ENRIQUE	4725	19	J. Lugrín	4	57	Triguero-D.Lady	M.A.Garcia
6P 0L 0L 0L	13	TINTE AZUL	4034	1	J. Camoretti	4	57	B.Water-Tacana	S.L.Bello
0L 0P 0P 1P	14	ELEMER	4692	13	no correrá	4	57	Embargo-Huicama	A.Rodríguez
4P 2P 0S 4S	15	ANTEUIL	4248	7	N. Yalet	4	57	Alpinista-F'gipane	R. Ruiz Díaz
0P 4L 0L 0P	16	GRAN PINTA	2973	9	R. Encinas	4	57	Tónico-M.Pintas	A.Núñez
0P 0L 1L 6P	17	HAN KOW	4656	18	N. Fernández	4	57	Divertido-Hurie	A.Gutiérrez
6P — — —	18	BENIAMINO	4747	12	no correrá	4	57	SnowCat-L.Ba'entos	J.F.Penna
2P 0L 6L 6L	19	BRULERIA	4681	5	no correrá	4	54	Optimo-Brujalinda	L.A.Florio

Cand.: NEANDER (2) Enem.: Ramitos (1) Sport: Spoleto (11)

Lady C.C.O. es una Rival de Peligro

De las rivales que llevará la favorita la más peligrosa es sin lugar a dudas Lady C.C.O. que anunció su reaparición en público, luciendo un entrenamiento muy completo y con ensayos que le permitirán producir una excelente performance. Otra rival peligrosa es Bien Gracias, que falló en su última presentación, razón por la cual fue favorecida con un prolongado descanso, anunciando su vuelta a las luchas, preparada en óptimas condiciones y lista para comportarse en forma destacada.

Completan la lista de probables competidoras Amok, el top wheight del lote con 59 kilos y cuya chance es amplísima por su mejor calidad, Amurallada que viene de hacer un carrerón y siguió bien en privado y Parasimpática muy liviana en la escala de peso, como para suponer que puede producir la sorpresa.

Matemáticas • Turfísticas •

1ª CARRERA
T'PLARIO 82.19
R. Sa'món 72.64
Atamisqui 69.29
Garronero 66.00

2ª CARRERA
DAYSTAR 84.25
Epopée 82.00
L. Fifi 77.27
La Corona 76.80
Silvie 74.73
Su Alma 72.67

3ª CARRERA
V'DANTE 81.10
Trasvaal 78.82
M. Home 76.34
Puritano 66.57
S. Priver 65.45

4ª CARRERA
A'NETA 78.37
P. Pinta 76.37
Milico 73.18
Tele'kem 73.17
Fo'thino 65.00

5ª CARRERA
SEM'RA 82.15
B. Gracias 80.75
L. C.C.O. 80.54
Amura'da 78.20
Para'tica 74.24

6ª CARRERA
R. TRICK 74.50
Beautify 72.69
L. Troth 72.47
Sans Moi 70.26
Mai'tia 69.86
Sequía 65.00

7ª CARRERA
NIED'CH 80.20
Londa 79.50
Rianclar 78.89
M. P'cola 77.69
Acadina 77.58
E. Fuerte 77.50
Sinah 77.29

8ª CARRERA
NEAN'ER 86.34
Auteuil 83.23
Ramitos 81.05
Spoleto 79.16
Lapso 77.53
Talo 76.33
A. Rey 77.10
Brulería 75.96

SEMBRADORA se perfila como la mejor candidata en el encuentro principal de mañana en Palermo, donde puede conquistar su tercer triunfo consecutivo.

BERENJENAL DISPUTARA EL INTERNACIONAL DE LAUREL

LAUREL, Maryland, 10 (Associated Press). — Roman Brother es la esperanza del turf de los Estados Unidos en el clásico Internacional Washington, D. C., dotado de 150.000 dólares en premios que se correrá mañana en el hipódromo de Laurel.

Argentina intervendrá en esta importante carrera con Berenjenal, Inglaterra con Super Sam, Francia con Carvin y Canadá con George Royal. Además, figuran en el lote de siete inscriptos en este gran premio otros dos pura sangre norteamericanos, Haio To All y Hill Rise. Los rusos que han estado representados en los últimos años, estarán ausentes esta vez.

Berenjenal salió ayer al pasto en la pista de Laurel y dio una vuelta al galope

En las apuestas para esta carrera de una milla y media (poco más de 2.400 metros) en la pista de césped, Román Brother es el favorito de los expertos en la proporción de 8-5, siguiéndole otro caballo norteamericano Hill Rise 2-1.

Berenjenal y el francés Carvin, aparentemente, no han impresionado hasta ahora a los entendidos que lo cotizan a Zaga. Entre los expertos del "The Morning Telegraph", un diario del turf estadounidense, están cotizados 20-1.

Román Brother, que necesita otro triunfo para llegar al millón de dólares ganados en premios y colocarse en línea para que se le declare el caballo del año, es un luchador tenaz y de gran empuje, pero en su primera presentación en pistas de césped en agosto pasado en Saratoga, dejó una pobre impresión.

Sin embargo, la pista de Laurel está necesitando ahora urgentemente una lluvia, y los meteorólogos no prometen ninguna ayuda para antes de la hora de la largada a las 15.45 de mañana.

Lo que Destaca la Información

El Mejor Candidato
Daystar
Doblete Probable
Templario
Vent Rouge
Para la Triple
Leoncito
Avirameta
Sans Moi
El Dato del Reloj
Neander

EN EL HIPODROMO DE PALERMO

4 Spoleto 56½ noc
5 Lapso 56 1½ cp
6 Rey Sol 56 2 cp
7 Vencedor 56½ 1 c
8 Flatterer 56 cab
9 Talo 57 3 cp
10 Pruloran 56 2 cp
U O'Clock 55½ 1 cp

4606
Pal'mo 9-10-65
(Pista normal)
1100 - 1'7"
1 V. Rouge 55
2 Katina 56 3 cp
3 Escap'ria 57 1 cp
4 B. Street 56 2 cp
5 Doricia 56 1½ cp
6 Neatly 56 2 cp
7 Quiyapay 56 cz
8 Montange 56 1 cp
9 J Racket 56 3 cp
10 G. AscGold 56 4 cp
U Boyera 56 v|cp

4609
Pal'mo 9-10-65
1600 - 1'39"1|5
1 P. Si Sotte 56
2 Loada 56 2 cp
3 Top's 56 2½ cp
4 Precleusse 56 3 cp
5 S.S'price 56 1½ cp
6 S. Smille 56 cz
7 Globeta 56 3 cp
8 C. Rose 56 4 cp
9 L. Poste 'l 2½ cp
10 Sequia 56 1 cp
U Absurdite 53 v|cp

4616
L. P. 10-10-65
(Pista pesada)
2200 — 2'22"
1 Zeit 54
2 Pendaño 54 ¾ cp
3 Desorden 50 pz
4 For'lina 53 12 cp
5 Tuchin 56 4 cp
6 Nitrón 56 4 cp
7 Eslovaco 57 ½ cp
8 Apostado 57 6 cp
9 D. For'to 53 ¾ cp

4617
L. P. 10-11-65
(Pista pesada)
2300 — 2'28"1|5
1 Vacilación 52
2 Amok 60 3 cp
3 Malaya 53 5 cp
4 M. Wand 60 ½ cp

4619
L. P 10-10-65
(Pista pesada)
1500 — 1'35"
1 Pletórica 56
2 B. Te'sa 53 2½ cp
3 Refasol 56 ¾ cp
4 Abnegación 56 pz
5 Juzgada 56 1 cp
6 Beautify 56 1 cp
7 L. Troth 56 pz
8 Gimn'tica 53 3 cp
9 Hungarita 56 cz
10 Fufú 53 v|cp
11 Paloniel 56 v|cp

4625
Pal'mo 10-10-65
(Pista normal)
1600 — 1'37"3|5
1 Timador 56
2 Pirque 56 1½ cp
3 Vigía 56 8½ cp
4 Basualdo 56 1½cb
5 Incitante 56 1½cp
6 Puritano 56 2 cp
7 Pigüé 56 3 cp
8 Desacato 56 1½ cp
9 P. G'dina 56 3½cp
10 Salt 56 2½ cp
11 Flotador 56 1 cp
12 Whiskey 56 4 cp
13 C. Red 56 2½ cp

4628
Pal'mo 10-10-65
(Pista normal)
1100 — 1'5"
1 H. Queen 57
2 Niedlish 56 1 cp
3 Acadina 57 1 cp
4 Agritos 56 ½ pzo
5 Rianclar 56 2 cp
6 Piccola 56 3 cp
7 Sinah 56 6 cp
8 Corneta 56 1½ cp
9 R. Lilly 56 cab
10 Londa 57 ½ cp
11 Malchuza 56 1 cp
12 Sabiniana 56 3cp
13 S'gapureña 56 2cp
U Duplona 57 1½ cp

4629
Pal'mo 10-10-65
(Pista normal)
1100 — 1'4"3|5
1 Elaine 53
2 Vicarita 56 2½ cp
3 Silvie 56 ½ cp
4 Eumenide 56 1cp
5 La Corona 56 2cp
6 Ischia 56 3 cp

4642
S. I. 12-10-65
(Pista normal)
2200 — 2'18"4|5
1 Tuscal 57
2 Cataplún 57 2 cp
3 Al Tiro 57 1½ cp
4 P. Pinta 54 ½ cp
5 Helenio 57 ¾ cp
6 P. Me 57 ½ cp
7 Fabi 57 2½ cp
8 Re'brante 57 2 cp
9 Stark 54 ¾ cp
10 Bacardi 57 1½ cp
11 Tele'ken 57 ½ pz
12 P'palito 56 ½ cp
13 Pichonazo 56 1 cp
14 Sherpudo 57 5 cp
15 S. F'des 57 1½ cp
16 Sample 57 1½ cp
U Chitón 57 v|cp

4650
S. I. 12-10-65
(Pista normal)
1600 — 1'35"4|5
1 Beggerman 57
2 Neander 57 cz
3 Resoplo 57 ½ cp
4 Lucrado 57 2 cp
5 Alunao 57 2 cp
6 Lapso 57 2½ cp
7 L. Cha'ro 54 ½ cp
8 Mozán 55½ ½ cp
9 T. Macho 57 ½ cz
10 A. En'que 57 1 cp
11 D. Cherry 57 hc
12 Ducado 57 ½ cp
13 Celeber 57 v|m
14 Horacito 57 2 cp
15 Opener 56 10 cp
U Safao 53 6 cp
U Pacató 51 pz

4656
Pal 16-10-65
(pista normal)
1100 — 1'3" 2|5
1 Actor 57
2 F. Bicho 56 ¾ cp
3 C. César 56 4 cp
4 Batilio 56 1 cp
5 Baraj'do 57 2½ cp
6 D. Dol 56 cb
7 Famuel 57 3 cp
8 H. Kog 56 1 cp
9 Agritos 56 ½ cp
U. U Gaucho 57 1 cp

4670
S. Isid. 17 10-65
(Pista normal)
1600 — 1'35"2|5
1300 — 1'17" 2|5
1 Mi Ideal 54
2 Am'llada 56 ½ cp
3 LaM'toria 49 2 cp

4674
S. Isid. 17-10-65
(Pista normal)
2400 — 2'26"
1 Coati 57
2 F'gerald 51 noc.
3 Atam'qui 54 4 cp
4 T'piario 54 4 cp
5 Gallito 54 pz
6 Camerola 56 cb
7 L. Quintín 56 2 cp
8 R.Salomón 56 1 cp
U. S Real 50 3 cp

4675
S. Isid. 17-10-65
(Pista normal)
1300 — 1'17" 1|5
1 Tamarón 56
2 Salarnek 56 5½ cp
3 El Yayo 56 ¾ cp
4 Torrente 56 ½ cb
5 Capitalino 56 2 cp
6 Gaillard 56 hoc
7 El Timeo 56 3 cp
8 M. Home 56 1 cp
9 D. Elías 56 ½ cp
10 Gering 56 4 cp
11 Espinoso 56 2½ cp
12 Renovoc 56 3 cp
13 H. Cuando 56 hoc
14 Orl'dino 57 5 cp
15 D.Dilmo 56 3½ cp
16 Parpanit 56 4 cp
17 Chulo 56 v|cp
18 B. Atou 54 1 cp
U. R.Malán 52 3½ cp

4676
S. Isid. 17-10-65
(Pista normal)
1800 — 1'49"4|5
1 Precluesse 56
2 Lustrada 56 ½ pz
3 Dorys 56 4½ cp
4 Bigarade 56 pz
5 R. Tirck 56 ½ cb
6 Maiqu'tia 56 2 cp
7 Buiulu 56 1½ cp
8 Sequia 56 4 cp
9 Vidurria 56 3½ cp
10 Hiscal 56 hoc
11 Bufonatta 56 2 cp
U. Tenida 54 1 cp

4679
Pal'mo 23|10|65
(Pista Normal)
2000 Mts. — 2'4" 1|5
1 Sembradera 54
2 Des'dida 54 la cb
3 N. Gw'ne 56 la cb
4 Laskmi 51½ 1 cp

4681
Pal'mo 23|10|65
1600 Mts. — 1'37"
1 Crow 37
2 Brulería 56 1½ cp
3 M. Griffe 54 ½ cb
4 Marvel 57 2 cp
5 Arandilla 53 1 cp
6 T. Chic 56 3 cp
7 T. Luz 54 2½ cp
8 Enfinta 56 ½ cp
9 Alaya 54 4 cp
U. Mad'pora 54 3 cp

4683
Pal'mo 23|10|65
100 Mts. — 1'4" 2|5
1 Tirolés 56
2 Bambú 56 vs cp
3 Tra'vaal 56½ el pz
4 Viad'ante 56 vs cp
5 P. G'cho 56 2½ cp
6 El M'nífico 56 1 cp
7 Vill'novo 56½ 3 cp
8 Truly 56 4 cp
9 I. Capac 56 2½ cp
10 Indino 56 la cb
11 V. C'rete 56 ¾ cp
12 Alemán 56½ 1 cp
13 Santillán 56 2½ cp
14 Cresento 56½ 1 cp
U. M. Cantor 56 3 cp

4685
Pal'mo 23|10|65
(Pista Normal)
1600 Mts. — 1'38"
1 Aquilón 57
2 Ramitos 56 2½ cp
3 T. Macho 57 ¾ cp
4 Lapso 57 2 cp
5 Talo 56 1½ cp
6 Morumbi 54 ¾ cp
7 Le Ch'piro 56 1 cp
8 E. N'man 54 ½ cp
U. Oranés 57 2 cp

4692
La P'ta 24|10|65
(Pista normal)
2100 — 2'14"
1 Celeber 54
2 Opener 53 ¾ cp
3 Rarbur 56 4 cp
4 Haitiano 55 1 cp
5 O'Clock 55 2 cp
6 Argon 56 4 cp
7 Elemer 56 2½ cp
8 Es'dino 56 1 cp
9 Resol 56 cz
10 Ramillón 55 3 cp
U H. y P'ia 57 2½ cp

4700
S. I. 24|10|65
1000 — 58"
1 D. Cherry 54
2 Bara'do 57 ½ cp
3 Dereojo 57 ½ pz
4 C. White 57 cz
5 D. Dance 54 3 cp
6 Fatraló 57 1½ cp
7 Ardido 56 hc
8 Palfreno 50 pz
9 Delilah 54 ½ pz
10 Batilio 54 ½ cp
11 Luis A 52 ¾ cp
12 Safao 52 2½ cp
13 Niedlich 51 1½ cp
14 Chuña 52 4 cp
15 L. Druso 51 ¾ cp

4704
Pal. 30-10-65
(Pista normal)
1100 — 1'5"2|5
1 Dempsey 56
2 Viandante 56 3 cp
3 P. Gaucho cab
4 Capi'lino 53 2½ cp
5 Trasvaal 53 pz
6 Enver Bey 56 3 cp
7 Espinoso 56 pz
8 Repiqueteo 56 hoc
8 Montego 56 ¾ cp
10 Angélico 52 ½ cab
11 Char'eur 56 ½ cp
12 P.Ce'reo 56 1½ cp
13 Alemán 52 2 cp
14 Naos 56 ½ cab
15 Rasju 56 pzo
16 A.King 56 2½ cp
17 Chulo 56 ½ cab
18 Vatinius 52 6 cp

4707
Pal. 30-10-65
(Pista normal)
2200 — 2'21"1|5
1 Gratarola 56
2 Sequia 56 1½ cp
3 Filipina 56 cab
4 Cocagne 56 6 cp

4708
Pal. 30-10-65
(Pista normal)
1100 — 1'6"4|5
1 Euménide 57
2 Dote 57 ½ cb
3 L. Filly 57 1½ cp
4 Ruempa 55 ½ cb
5 Randa 55 cab
6 Acadina 52 1½ cp
7 Duplona 51 6 cp

4709
Pal. 30-10-65
(Pista normal)
2500 — 2'37"1|5
1 Producto 57
2 Avinareta 57 ½cb
3 Cataplún 57 1½cp
4 P. Pinta 51 1cp
5 P'mint Me 53 1cp
6 Telefunken 57 3cp
7 Desorden 51 3cp
8 Nácar 53 2cp
9 Pendaño 54 la cab.
10 Ponty 53½ 5cp
11 Ka'nchay 53 4cp

4714
L. P. 31-10-65
(Pista normal)
1800 — 1'54"2|5
1 Desorden 59
2 Sirdo 57 1 cp
3 Helenio 57 1 cp
4 Minuto 57 pzo
5 El Peñón 54 ¾ cp
6 V. Alegre 54 ¾ cp
7 B'llantón 53 1 cp
8 Slang 57 5 cp
9 Chitón 54 4 cp
10 Guaimaró 57 2 cp
11 Bautizo 54 1½ cp
12 Amos 57 ¾ cp
13 Grupo 55 ¾ cp
14 Buffone 57 7 cp
15 C. Lindo 57 ¾ cp
U. Ch. Milia 57 4 cp

4717
L. P. 31-10-65
(Pista normal)
1200 — 1'12"2|5
1 Famuel 57
2 Huincas 56 5 cp
3 C'talupe 55 cab
4 Morumbi 55 ¾ cp
5 S. Arturo 51 1 cp
6 Fatraló 53 ½ cp
7 Prulorán 59 ¾ cp
8 Tucase 51 1½ cp
9 Calibrado 54 1 cp
10 Chaperi 50 1 cp
11 Churrón 54 2 cp
12 B. Smoke 51 ½ cp
Bloom 53
U.*Barbecué 55

4720
Pal. 31-10-65
(Pista normal)
1600 — 1'37"1|5
1 A. Rey 56
2 Bag'ne 55 2 cp
3 Re'gado 55 ¾ cp
4 Crooner 55 3 cp
5 Ceylán 55 1½ cp
6 Joh'ny 54 1½ cp
7 En'cito 56 1½ cp
8 S'pudo 55 1½ cp
9 De'loja 52 1 cp
10 Introito 55 5 cp

4724
Pal. 31-10-65
(Pista normal)
1100 — 1'5"1|5
1 Epopée 56
2 Luette 56 2 cp
3 P. P'gas 56 1½ cp
4 Piperita 56 la cbz
5 S. Moon 56 2 cp
6 La Jap'sa 56 3cp
7 La Trev'ra 56 2cp
8 Fantastic 56 1cp
9 Capulina 56 ½cab
10 Balbina 55 8cps
11 A. Luis 52 ¾cp

4725
Pal. 31-10-65
(Pista normal)
1600 — 1'36"4|5
1 Tío Macho 54
2 Ramitos 54 ½ pz
3 A'rrado 57 2½ cp
4 Aven'rado 54 ¾ cp
5 A. E'que 54 ¾ cp
6 M|y|Cielo 57 ½ cp
7 Coatí 54 2 cp
8 Gamay 53 6 cp
9 Aquilón 57 la cz
10 S'raffio 52 ½ cz
11 J.o.York 49 ½ cp
12 N'táreo 55 11 cp

4732
L. P. 1-11-65
(Pista normal)
1300 — 1'20"
1 Estelada 58½
2 W. S'en 52½ 3 cp
3 W'sical 53½ ½ cp
4 T'ou Hi 52½ ½ cz
5 Cyn'orden 58 3 cp
6 Tiranaza 53 ¾ cp
7 Pepsy 56 1 cp
8 Boti'ela 55½ pz
9 Quibia 58 ¾ cp
10 Baq'ana 54 v|m
11 Redi Lilly 56 cz
12 L. Negra 51 cz

4734
S. I. 1-11-65
(Pista normal)
1000 — 58"3|5
1 E. Fuerte 57
2 Paranita 57 ½ cp
3 Mon'ne 57 1½ cp
4 Almafría 57 3 cp
5 G. G'wm 57 ½ cp
6 Quiyapy 57 ¾ cp
7 Doricia 57 1 cp
8 Para'itia 57 pz
9 Lottimax 54 ½ cp
10 Cajacay 57 pz
11 Habili'da 54 hc
12 M. Stuard 57 cz
13 W. Y'ng 57 2½ cp
14 Becada 57 2½ cp
15 Aconq'ja 57 ½ cp

4736
S. I. 1-11-65
(Pista normal)
2200 — 2'16"4|5
1 Teruel 56
2 Cl'ática 52 la cz
3 Ata'isqui 50 ¾ cp
4 D.Ar'do 55 2½ cp
5 R.S'món 55 1½ cp
6 T.Alegre 51 10 cp

4740
S. I. 1-11-65
(Pista normal)
1500 — 1'31"
1 B. Teresa 53
2 Biga'de 56 ¾ cp
3 R. Trick 56 ½ cp
4 Texas 56 cz
5 Ca'rina 56 4 cp
6 Déspota 56 2½ cp
7 S. V'de 56 2½ cp
8 Elysium 56 4 cp
9 Felicity 56 ½ cp
10 Germa 56 10 cp

4747
Palermo 6|11|65
1800 — 1'59"
1 Acestes 58
2 Quiné 57 2½ cp
3 M. Rojo 57 3 cp
4 Bucat 56 1½ cp
5 Raleigh 56 2 cp
6 Benamino 56 1 cp
7 Capotero 56 4 cp
8 S.Bisiesto 57 3 cp
U W. Lis 57 2½ cp

4749
Palermo 6|11|65
1100 — 1'7"1|5
1 Vicarita 57
2 Silvie 56 2 cp
3 Mi Cielo 56 cz
4 R.Corona 56 1 cp
5 Su Alma 56 3½ cp
6 Bulleria 56 hc
7 R. Shoe 56 2 cp
8 Suivante 56 1 cp
9 L.B'dida 56 3½ cp
U I. Diana 53 1 cp

4762
S. I. 7-11-65
1600 — 1'36"1|5
1 P. Elizabeth 50½
2 La P'rta 55 ¾ cp
3 N. G'ne 57 1½ cp
4 LM'ria 54½ ¾ cp
5 P'pática 53 ½ cp
6 T. Chic 53 cz
7 J. Maja 48½ 1 cp
U B'ánica 53 3½ cp

4767
S. I. 7-11-65
(Pista normal)
2400 — 2'27"4|5
1 Obán 55
2 M. M'rk 54 1½ cp
3 I. Q'tin 50½ 4 cp
4 V'ceder 54 3½ cp
5 Atamisqui 51 6 cp
6 Cohete 52 5 cp

DIERON POR PERDIDO AL T-48

crónica
FIRME JUNTO AL PUEBLO
Año III — Buenos Aires, Miércoles 10 de Noviembre de 1965 — Nº 814

Aeronáutica Hizo el Anuncio Oficial

Oficialmente, se dio por perdido el avión TC-48 de la Fuerza Aérea Argentina, que desapareció el miércoles 3 del corriente, alrededor de las 7.35. Se cumplen pues, siete días y 5 horas, o sea, 172 horas hasta el momento en que la Secretaría de Marina da oficialmente como perdida la máquina TC-48, que, con 69 hombres a bordo, pasa a la historia como el más grande y más grave de los desastres aéreos sufridos por el país. El suceso enluta por igual a las Fuerzas Armadas y al pueblo de la República, muchos de cuyos hogares, ya de luto desde hace una semana, tienen, sin duda, todos y cada uno de los habitantes del país, ciudadanos que reverenciarán la memoria de todos esos jóvenes inmolados por la fatalidad de un vuelo que, teóricamente, era perfecto.

• Patrullaje

Si bien no se descuidará totalmente el patrullaje de la zona en la que aparecieron restos del avión TC-48, la Secretaría de Aeronáutica informó que el avión T-43, actualmente en Panamá, ha sido retirado de las tareas de búsqueda del avión desaparecido desde el miércoles 3 del actual. Dicha secretaría dispuso que el T-43 sea sometido a una inspección técnica, y una vez finalizados los trabajos de mantenimiento de la máquina, la misma quedará a disposición de la delegación de la Escuela de Aviación Militar, para su viaje de regreso, que se iniciará el domingo 14, para llegar a Córdoba en el curso de la semana entrante, pues vendrán cumpliendo un plan de estudios haciendo escalas técnicas en las diversas ciudades del itinerario, que serán: De Panamá a Maracaibo, Trinidad, Belem, Recife, Salvador, Río de Janeiro, Porto Alegre y Córdoba. La Secretaría de Aeronáutica resolvió, en cambio, mantener en la zona al avión Albatros, de la base aérea de Tandil. El director de la Escuela de Aviación Militar de Córdoba, brigadier Andrada, dijo en Panamá que la búsqueda proseguirá por tiempo indefinido, y que en esas tareas intervendrá el avión Albatros, que se encuentra en la base de Howard, en Panamá.

• Comisión Especial

Junto al anuncio oficial dándose por perdido al avión T-48, la Secretaría de Aeronáutica resolvió designar a una comisión integrada por especialistas que investigará las causas del luctuoso suceso y los motivos que pudieron haber provocado la catástrofe.

Este último aspecto es presumiblemente la parte absolutamente necesaria, pero también la que cierra un triste capítulo en la historia de las alas argentinas. Hoy, a siete días de la tragedia, se lo da por perdido. Tal vez técnicamente debió resolverse reconocer el drama argentino bastante antes. Pero es evidente que así como no estaba en el espíritu de las autoridades anticiparse en la confirmación de lo que todos temíamos, también estaba en el ánimo de cada argentino la esperanza del milagro que hubiese podido tornar menos dura la cruel realidad hoy admitida ya sin eufemismos. Luto en las alas argentinas. Luto en 69 hogares. Y luto, indudablemente, en las alas de América. La tragedia ha sido de magnitud tal, que escapa a la resonancia indudable del dolor nacional, trasciende las fronteras de la patria y se expande por el mundo. El mundo estuvo preocupado por la suerte de 69 hombres jóvenes que habían partido de la base de Córdoba con la ilusión de cumplir un destino de práctica, que iba a tornarse sin embargo en inexorable destino de muerte.

EMPRENDEN EL REGRESO. Los ocupantes del Douglas T-43, que aquí aparecen en Panamá, emprenderán el domingo el regreso a Buenos Aires. (Radiofoto de los servicios permanentes de Associated Press, exclusiva para CRONICA).

• Comunicado

El comunicado de la Secretaría de Aeronáutica dado a conocer poco después de mediodía, dice:

"La Secretaría de Aeronáutica lamenta informar que, en virtud de los resultados obtenidos y de los elementos de juicio reunidos a la fecha (día 10 de noviembre. 11.30 horas), se ve en la dolorosa obligación de dar por desaparecidos a la tripulación y pasajeros del avión C-54 TC-48, accidentado, como es de conocimiento público, el día 3 del corriente mes.

Sin perjuicio de ello, cabe expresar que se continuará la tarea de búsqueda en la que se está actualmente empeñado sin escatimar tiempo y esfuerzos, para lo cual el Comando en Jefe de la Fuerza Aérea Argentina ha dispuesto que el avión Albatros BS-03, continúe afectado a la labor de localización de la mencionada máquina.

Asimismo, se pone en conocimiento que, de acuerdo a normas reglamentarias, esta Secretaría de Estado ha designado una Comisión de Especialistas con el objeto de realizar una exhaustiva investigación del luctuoso accidente.

El personal integrante de dicha comisión es el siguiente: Presidente: Brigadier Armando A. Basail (aviador militar, comandante aéreo de Institutos, actualmente destacado en Panamá por este accidente).

Asesores: Comodoro Pablo B. A. Ruchelli (asesor médico general del comando en jefe de la Fuerza Aérea Argentina, especialista en medicina aeroespacial, profesor de "Cardiología Aeroespacial". Instituto Nacional de Medicina Aeronáutica y Espacial.

Vicecomodoro Edgardo B. Grillo (aviador militar, jefe del Departamento Investigación y Prevención de Accidentes del comando en jefe de la Fuerza Aérea Argentina, actualmente destacado en Panamá por este accidente).

Comandante Alfredo R. Berastegui (aviador militar, navegador militar, oficial de seguridad aérea egresado de la Universidad del Sur de California, Los Angeles, EE. UU. de N. A.)

Comandante José Luis M. Bertoídi (comandante auditor, asesor jurídico del Comando Aéreo de Institutos, egresado del Instituto Nacional de Derecho Aeronáutico y Espacial, docente en la Facultad de Derecho y ciencias Sociales de la Universidad de Buenos Aires).

Capitán Hugo Enrique Ventura (aviador militar, ingeniero militar de aeronáutica, Escuela Superior de Aerotécnica, ingeniero mecánico aeronáutico, egresado de la Universidad Nacional de Córdoba).

• Una Misa

La secretaría del arma dispuso la celebración de un oficio religioso pasado mañana, viernes, a las 11, en la iglesia del vicariato castrense, sita en la avenida Antártida Argentina y San Martín; se trata de una misa impetratoria por los ocupantes del avión TC-48. El oficio estará a cargo del capellán mayor de Aeronáutica, presbítero Ovidio Tripodi.

SIN NOTICIAS DE DOS AVIONES COLOMBIANOS

BOGOTA, 10 (France Presse). — De tres aviones comerciales colombianos que habían sido declarados en emergencia entre la semana pasada y el día de ayer, uno aterrizó normalmente en los llanos orientales, mientras los otros dos continúan desaparecidos.

Un avión de la empresa TAO, con veintisiete personas a bordo, se perdió cuando volaba entre la ciudad de Neiva, capital del departamento de Huila, y la población de San Vicente, en la intendencia de Caqueta. Este avión llevaba a bordo veintidós pasajeros y cinco tripulantes.

Aviones militares, particulares y de la misión militar de los Estados Unidos, participan en la búsqueda en la región selvática del sur, en la cual posiblemente la nave pudo haber intentado un aterrizaje de emergencia.

Por otra parte, se continúa sin hallarse el menor rastro de un avión Catalina que hace seis días desapareció en la región oriental de Vaures, con seis personas a bordo. Según informes oficiales, un cauchero dijo haber divisado un avión que volaba a baja altura cerca del caserío llamado Pacao.

HOMENAJE DE LAS FUERZAS ARMADAS DE LATINOAMERICA

Una actitud de los comandantes en jefe de los ejércitos de Latinoamérica, motivó un despacho de agradecimiento del comandante en jefe de la Aeronáutica, brigadier Conrado Segundo Armanini.

Es que en su primera sesión plenaria, la reunión de comandantes en jefe de los ejércitos de América, que está reunida en la ciudad de Lima, guardó un minuto de silencio en homenaje a los oficiales y cadetes de la Fuerza Aérea Argentina desaparecidos en el luctuoso accidente del TC.48.

Ante tal expresión de dolor colectivo, el brigadier Armanini envió un despacho agradeciendo el gesto y destacando los lazos que unen a las fuerzas armadas de los países de América latina, especialmente en momentos tan tristes como viven las alas argentinas ante la tragedia del Caribe.

ALCANCES DEL DUELO

Se dará a conocer en el curso del día de hoy, el decreto de Duelo Nacional, que determinará los alcances del dolor argentino por la desaparición y muerte de los 69 hombres del avión TC-48 de la Fuerza Aérea Argentina. El mismo está a la firma del Presidente de la Nación, doctor Illia.

Así lo anunció el ministro del Interior doctor Juan S. Palmero al término de una entrevista que mantuvo esta mañana con el jefe del Estado, señalando que los alcances del mismo, entre otras cosas comprende una duración de tres días; bandera a media asta en todos los edificios públicos nacionales y provinciales y las guarniciones militares del país. El decreto establece concretamente que no habrá asueto de ninguna índole. Esta decisión gubernamental había sido anticipada ayer por el ministro de Defensa Nacional.

Obvio es señalar que, junto al luto gubernamental que traduce el dolor de la Patria por la pérdida de tantas vidas jóvenes, ese mismo dolor se exteriorizará con funerales, actos de recogido homenaje y otras expresiones de dolor colectivo.

MURIERON CARBONIZADOS LOS 11 TRIPULANTES DEL NEPTUNE

PORTO ALEGRE, Brasil, 10 (ANSA). — Murieron carbonizados los 11 tripulantes del avión argentino desaparecido el domingo pasado, a las 21.50 horas (local). Autoridades de la Brigada Aérea Militar localizaron al avión Neptune 2P-107 de la Fuerza Naval Argentina, en la localidad de Areia. Los 11 tripulantes de la máquina murieron carbonizados.

• Traslado de los Restos

PORTO ALEGRE, Brasil, 10 (ANSA). — Los restos carbonizados de los tripulantes del avión naval argentino precipitado en la localidad de Areia, están siendo trasladados actualmente a la localidad de San Francisco de Paula.

Según las primeras informaciones emanadas de la Brigada Aérea de Río Grande Do Sul, los cadáveres encontrados son 11 y sería muy difícil su identificación.

• En Buenos Aires

Recabada la Secretaría de Marina sobre la precedente información, su oficina de prensa señaló que hasta tanto no se tenga un informe oficial proveniente de Brasil sobre esa noticia, la secretaría no la confirmará.

A esos efectos —se agregó— el Comando de Operaciones Navales, continúa en contacto con organismos similares del Brasil manteniendo estrecha comunicación.

La actitud expectante de la Secretaría de Marina, estaría más que justificada, si ha de tenerse en cuenta un trascendido que pudo recogerse en círculos allegados, según el cual, en dicha cartera se habría recibido un radio en el cual se hacía mención de 3 sobrevivientes entre los 11 tripulantes de la máquina accidentada.

El Neptune 2P-107 de nuestra Armada, cuya tragedia se ha sumado a la del T-48 de la Fuerza Aérea Argentina, con el agregado de otro avión naval caído en el día de ayer, había sido declarado en estado de emergencia por la Secretaría de Marina, el domingo pasado, a las 21.45 horas. No se tenían noticias del aparato desde esa misma noche, a las 21 horas.

La referida máquina, como también hemos informado ampliamente, cumplía una misión de patrullado antisubmarino en el operativo Unitas VI y había desaparecido en circunstancias en que regresaba a su base circunstancial en Brasil, a 20 kilómetros de Porto Alegre.

• Los Restos de Pittaluga

Mañana, a las 10, serán inhumados en el Panteón Naval del Cementerio de la Chacarita los restos del teniente de navío aviador naval Jorge Aníbal Pittaluga, fallecido ayer en el trágico accidente sufrido por la máquina "Corsario" que se estrelló en Caleta Olivia, provincia de Santa Cruz. Los restos del extinto, que arribaron este mediodía procedente de Bahía Blanca, son velados en la calle Gaona 3931.

• Homenaje en Bahía

BAHIA BLANCA, 10 (De nuestro corresponsal). — Esta mañana, dio a conocer un comunicado la oficina de Relaciones Públicas de la Base Aeronaval Comandante Espora, que dice: "A las 9.15, despegó de la Base Aeronaval el avión DC-3 que trasladó los restos del teniente de navío Jorge Aníbal Pittaluga hacia la Capital Federal. Previamente a su partida se había realizado una misa de cuerpo presente".